EDICIÓN POPULAR Á 2 CENTÉSIMOS

Redactor en Jefe: EDUARDO ACEVEDO

Los artículos de interés general se publicarán gratuitamente. Lo de interés particular, abonarán segun la tarifa del establecimiento. Unos y otros deberán remitirse antes de las 7 p. m. No se devuelven los originales, publíquense ó nó.

EL SIGLO

EDICION POPULAR

Gerente: ARTURO RICARD

Agentes: En París.—Señores Mayence, Fayre et Cie, rue de la Grange Batelliére 18.—Señor A. Lorette, director de la Société Mutuelle de Publicité 16, rue Caumartin.

MONTEVIDEO—Domingo 4 de Marzo de 1900

Año III — Núm. 574

NOTAS DE FENIX

e ha recibido en esta imprenta una denuncia nima, circunstanciada y con nombres pro-, referente á irregularidades en el mecanis- policial, las cuales redundarían en perjuicio os guardias civiles, acusando así desidia ó jacion en los respectivos resortes superio-

L Siglo no es la boca del leon veneciano, ni poco la estatua de Pasquino. Pero esas limiones morales no obstan á que invite y estie á quienes se atengan á las responsabilida- legales resultantes de sus propias denun-, que se presumen bien intencionadas y con dos fundamentos.

n nuestro modo de ser, lleno de resabios, la sunción se inclina á favor del denunciante; o ella no puede bastar para que el diario se viorta en Cristo, exponiéndose á ser crucifio ante la justa exigencia de la prueba legal,

.*.

Servicios gratuitos, en lo que vemos.

Hace muchos dias que, al parecer, están struidas las bocas de tormenta situadas en esquinas Andes y Médanos de la calle Calones.

—Los guardias civiles, en general papanatas, ro tambien acreedores á circunstancias atenantes, en virtud de que sus superiores no edican con el ejemplo, debieran saber que tá prohibida la extraccion del estiércol de mbos y caballerizas á ciertas horas. Por ejem-: dia á dia se practica esa operacion á las 9 la mañana en el tambo señalado con el número 32 de la calle Canelones.

—Se exige,—y con razon,—que los puestos de rne sean modelo de higiene y aseo, en las redes, en el piso y la ventilacion.

Y no se ven las cocherías y caballerizas con npedrado *antiguo*, cuyos intersticios acusan un bsuelo riquísimo en olores y en microbios stíferos.

¿Parece mentira que el celo municipal tenga taratas para esas cosas!...

Fenix

EN LOS MINISTERIOS

Inspeccion de tabacales

El Departamento de Agricultura y Ganadería ometió ayer a la aprobacion del Ministerio de acienda el formulario que ha proyectado para a certificacion á practicarse por los inspectores e los tabacales existentes en la República, de enformidad con lo dispuesto por el decreto de de Noviembre próximo pasado.

En la nota que acompaña ese proyecto de ormulario, el Departamento de Agricultura y Ganadería propone que la inspeccion empiece l dia 15 del corriente mes de Marzo, arguendo que por no estar aún concluida en tal poca la cosecha, es posible apreciar su alcance así por el exámen de las plantaciones como or el control del secadero.

Propone además que el cargo de inspector se onfíe al personal de su oficina.

El señor ministro de Hacienda resolverá mañana lo que corresponde en este asunto, adoptando, según tenemos entendido, el plan del Departamento de Agricultura y Ganadería con lgunas modificaciones.

Nueva sociedad anónima

El Ministerio de Gobierno remitió ayer al de Hacienda para la tramitacion de práctica la solicitud presentada por los señores Pedro Bollini, Pedro Armano y Victorio Monegni pidiendo la aprobacion de los estatutos y la personalidad jurídica de la nueva sociedad anónima titulada La social reaccion cooperativa obrera, con domicilio legal en Montevideo, Cuchilla Juan Fernandez, seccion del Pantanoso.

El objeto principal de dicha sociedad es el de reunir fondos destinados á establecer casas comerciales, y el capital social no será formado por acciones, sino simplemente por la acumulacion de las cuotas mensuales que pagarán los socios.

Este expediente será pasado el lunes á informe del señor fiscal de Gobierno.

Para el puerto de Montevideo

En el Ministerio de Hacienda se nos ha comunicado que la Direccion General de Impuestos Directos ha vertido ayer al tesorero de la Comision financiera del puerto de Montevideo la cantidad de pesos 767.52, procedente de la recaudacion de las patentes aduaneras adicionales de 1 y 3 o|o.

En el mismo ministerio se calcula que los fondos confiados a dicha Comision alcanzarán para fines del corriente Marzo la suma de doscientos cincuenta mil pesos.

Presupuesto de Enero

El Ministerio de Hacienda ha dispuesto que la Tesorería General del Estado pague mañana el presupuesto del mes de Enero á las jefaturas políticas de los departamentos de Cerro Largo y Rio Negro y que efectúe otra entrega por el mismo concepto á la jefatura política de Montevideo y á la Instruccion Primaria.

Teniendo en cuenta la orden de pago dada tambien á favor del tercer grupo de las clases pasivas, como anunciamos en uno de nuestros ultimos números, quedan todavía por satisfacer las jefaturas políticas de San José, Soriano, Artigas y Treinta y Tres, el cuarto grupo de las clases pasivas y algunas Juntas E. Administrativas cuyos haberes andan al rededor de 3.000 pesos.

Recaudacion de impuestos

Segun el parte pasado ayer por la Direccion General de Impuestos Directos al Ministerio de Hacienda, lo recaudado el dia 2 del corriente por concepto de patentes de giro en el departamento de la capital fué de pesos 2510, el cual, unido á lo ingresado anteriormente, da un total de pesos 135.909,10, quedando aún por cobrar pesos 100.091 aproximadamente.

Lo recaudado hasta la misma fecha por concepto de contribucion inmobiliaria en el departamento de Montevideo asciende á $782.245,87, siendo pesos 752.509,70 por recaudacion, pesos 25817,21 por consignaciones y pesos 2.918,96 por recargo á los contribuyentes morosos.

Quedan todavía por cobrar pesos 70.000 aproximadamente y el recargo respectivo.

Resultados del censo

El Ministerio de Gobierno recibió ayer los siguientes telegramas:

Colonia, Marzo 1 o de 1900.—Tengo el agrado de comunicar á V. E. haber recibido aviso de haberse levantado el censo en nueve secciones. Solo faltan dos que indudablemente comunicarán mañana á primera hora.

Saludo á V. E.—*Andrés A. Vera.*

Rocha, Marzo 3 de 1900—A ministro de Gobierno.—Montevideo.—Tengo el honor de hacer saber á V. E. que ayer fué cerrado todo el departamento dando un resultado de 26.727 habitantes, equivalente á un aumento de 22 por ciento en menos de 9 años.

Los boletines se remitirán en la forma dispuesta en el decreto del 17 de Noviembre próximo pasado.

Saluda á V. E. respetuosamente.—*Jefe político de Rocha.*

Ferrocarril Uruguayo del Este

El señor Alfredo Tring, administrador del ferrocarril Uruguayo del Este, celebró ayer una conferencia con el ministro de Fomento en el despacho de este último respecto de la prolongacion de la línea á su cargo.

En el cambio de ideas el doctor Rodriguez tuvo ocasion de aclarar ciertos puntos, que complementan el prolijo estudio que ha hecho de la cuestion, la cual será sometida en breve al presidente de la República, á fin de que con todos los antecedentes á la vista, pueda fijar los propósitos del Poder Ejecutivo, respecto de tan importante cuestion.

Investigacion en Canelones

Segun referencias recogidas en las esferas oficiales, ha partido para Canelones el señor Pablo Zufriateguy, con el fin de hacer una investigacion para el esclarecimiento de denuncias hechas al Gobierno sobre irregularidades en algunas comisarías del departamento.

El señor Zufriateguy se hará cargo de la Jefatura mientras se restablezca el coronel Masso del accidente que sufrió estos dias.

Vialidad de Canelones

El Departamento N. de Ingenieros ha devuelto al Ministerio de Fomento informado favorablemente, aun cuando con ligeras modificaciones,—el plan de reformas parciales en los caminos públicos de Canelones, presentado por la Inspeccion Técnica Regional núm. 5.

El ministro de Fomento telegrafió ayer al señor Juan Rossi, presidente de la Junta E. Administrativa á fin de que baje á esta capital para conferenciar respecto del plan antes de que el gobierno lo tome en consideracion. Deberá acompañar al señor Rossi el ingeniero Pedro B. Magnou, jefe de la inspeccion que ha formulado el plan.

Manuales de Registro Civil

El Ministerio de Fomento ha pasado á la Oficina de Canje á los efectos correspondientes, una nota de la Direccion del Registro del Estado Civil, recibida de la secretaría de Gobierno, y en la cual se pide que se remita por aquella oficina un ejemplar del Manual práctico del Registro Civil, á los jueces de paz recientemente nombrados.

Acompaña á la nota una nómina de los jueces de reciente designacion.

Depósitos de agua

Una resolucion dictada ayer por el Ministerio de Fomento aprueba los planos del tipo para grandes depósitos de agua, á instalarse en los ferrocarriles del Oeste.

Esos planos los presentó la Empresa á la Inspeccion de la línea mencionada y ésta los pasó al Departamento Nacional de Ingenieros, el cual en su informe manifiesta que nada ha tenido que observar al proyecto.

Los muelles particulares

El Ministerio de Fomento ha dispuesto que le sean entregados por secretaría á la comision financiera del puerto los antecedentes relativos á la forma de autorizacion, oficialmente concedida para el establecimiento y usufructo de los muelles en propiedad de particulares establecidos sobre la ribera de la bahía, en la parte que comprenden las obras á realizarse.

La Comision había solicitado por nota todos los antecedentes que existieran en el ministerio.

La renuncia del doctor Nery

La secretaría de la Universidad ha elevado al Ministerio de Fomento la renuncia presentada por el doctor Cárlos Nery del cargo de profesor del aula de Anatomía, 2.º año, en la Facultad de Medicina.

La renuncia ha sido aceptada por la Universidad en vista de las razones expuestas por el dimitente, habiendo el Ministerio, confirmado la resolucion de acuerdo con las disposiciones vigentes.

Gestion del comercio riverense

Desde hace algun tiempo y obedeciendo á razones de política local ó de precaucion aduanera, las autoridades de Santa Anna do Livramento han establecido la prohibicion del tránsito por la línea fronteriza con Rivera despues de las 7 de la tarde.

No se permite pasar á Santa Anna ni salir de allí para Rivera á persona alguna despues de esa hora—y como la disposicion perjudica al comercio de una y otra poblacion, el de Rivera ha firmado una solicitud que el diputado Abella y Escobar puso en manos del ministro de Relaciones.

Tiene por objeto esa solicitud pedir que se intente alguna gestion en el sentido de hacer cesar la prohibicion singular del tránsito nocturno desde Santa Anna á nuestro territorio y la entrada á esa poblacion con procedencia del Estado Oriental.

Militares

Lo del 1o. de caballería—El gobierno ha dispuesto colocar en situacion de cuartel, hasta tanto se termine el sumario que se instruye con motivo de las denuncias contra el regimiento 1o. de caballería, al 2o. jefe de este cuerpo sargento mayor graduado don Emilio Mernies y á los tenientes Atanasildo Suarez y Vicente Fernandez.

—En el vapor nacional Montevideo se embarcaron ayer con destino al Salto, de donde pasarán al cuartel del Arapey, el juez militar de instruccion de primer turno, coronel graduado don Juan M. Villar, y su secretario sargento mayor don Antonio Simoné García.

Terminado su cometido en el regimiento 1o. de caballería, regresará el juez al Salto y Paysandu, en cuyas ciudades debe tomar algunas declaraciones, para completar el sumario que le ha sido encomendado.

El general Estevan—El general de brigada don Ricardo Estevan se ha presentado al ministerio respectivo, solicitando una nueva licencia de dos meses, en virtud de tener que efectuar frecuentes viajes al departamento del Durazno, para atender sus asuntos particulares.

Causa del subteniente Chaves—El Consejo de Guerra Permanente ha señalado la audiencia del miércoles 7 del corriente á las 2 p.m., para verse en juicio público la causa seguida al subteniente del batallon 4 o de Cazadores don José E. Chaves por insubordinacion y maltrato de obra al practicante del mismo cuerpo don Felipe Agen.

Exámen de ingreso—Ayer se efectuó en la Academia General Militar el examen para el ingreso en la Escuela Naval Argentina, presentándose de los cuatro aspirantes solamente el jóven Alejo Irume.

La mesa examinadora era presidida por el doctor don Claudio Williman, siendo vocales los profesores doctores Diego Capella y Pons, Alfredo Giribaldi, Liborio Echevarría, Luis Fabregat, capitanes Adolfo M. Delgado, Guillermo Lyons, teniente Silvestre Mato y profesor de francés Jaime F. Victora.

El tribunal, despues de deliberar, declaró:

«Que del examen de las diversas asignaturas que exigen los programas del 1.o, 2.o y 3.er año de los colegios nacionales de la República Argentina, considera que las pruebas rendidas por el jóven Alejo Irume en general aceptables lo habilitan para ingresar en la escuela naval Argentina.»

Juzgado de primer turno—Con motivo del viaje del coronel Villar, de que damos cuenta en otro suelto, se hizo ayer cargo del despacho del juzgado militar de instruccion de primer turno, el juez de segundo turno teniente coronel graduado don Pablo Olivencia.

Propuestas para ascensos—El Estado Mayor General ha informado en las propuestas presentadas por los tribunales militares, para ascender á algunos de sus empleados.

En dicho informe se hacen algunas observaciones con respecto á los empleados civiles y cadetes propuestos, en virtud de no tener ellos clase militar alguna en el ejército.

En cambio, hay varios jefes y oficiales que no solo tienen tiempo sobrado para el ascenso, sinó que tambien han sido postergados varias veces en su carrera.

Las propuestas con el informe mencionado, estan ahora á la consideracion del ministro de Guerra y Marina.

Causa por heridas—El juzgado militar de instruccion de segundo turno pasó ayer al Consejo de Guerra Permanente, á los efectos del artículo 690 del Código Militar, el sumario incoado al ex-soldado de Guardias Nacionales Dionisio Abeiro, por heridas á un compañero.

El fiscal opina que debe darse por compurgado el delito con el tiempo de prision sufrido.

Con licencia—Partió ayer para Canelones, de donde seguirá viaje á La Lata del Perdido (departamento de Soriano), el teniente 1.º del batallon 4.º de Cazadores don Ricardo M. Gabito.

—El auxiliar del Supremo Tribunal Militar, cadete don Antonio Auñon Sierra, partió con licencia para el departamento del Durazno.

Tribunal M. de Apelaciones—Ha sido postergada para el miércoles 7, la sesion que debia celebrar mañana el Tribunal Militar de Apelaciones, para despachar los asuntos entrados.

Asuntos en trámite—La 5.ª seccion del Estado Mayor dió ayer trámite á los siguientes asuntos:

Ex sargento 2.º Raymundo Caballero, por premio de constancia, á informe de la 5.ª seccion.

Ex-sargento 2.º Fructuoso Gutierrez, por premio de constancia; á informe de la 5.ª seccion.

Ex-sargento 2.º Cayetano Romero, por premio de constancia; á informe de la 4.ª seccion.

Ex-soldado Nemesio Uriarte, por premio de constancia; á informe de la 4.ª seccion.

—Ex-soldado Justuniano Diaz, por premio de constancia; á informe de la 2.ª seccion.

—Teniente 2.º Eustaquio Saavedra, por abono de haberes; á informe de la 1.ª seccion.

CAMARA DE DIPUTADOS

SIN NÚMERO

Ayer debia continuar la Cámara la discusion sobre el proyecto que acuerda pension á la señora viuda de don Francisco Bauzá, pero no pudo celebrar sesion por falta de número reglamentario de señores diputados. Solo concurrieron veinticuatro.

El acto se limitó á darse cuenta de los siguientes

Asuntos entrados

La H. Cámara de Senadores comunica haber elejido para componer la Comision de Cuentas del Poder Legislativo, á los señores Mac-Eachen y Romeu.—Archívese.

—La Comision de Hacienda informa en los reclamos de varios industriales y propietarios de fincas damnificados por los sucesos del 4 de Julio de 1898—Repártase.

La misma Comision presenta una Minuta de Comunicacion dirigida al P. E., solicitando informes de la Direccion General de Aduanas, respecto de la peticion presentada por don Alfredo Gallé, en representacion de la Refinería de Azúcar del Uruguay—Repártase.

—Don Ramon S. Nieto, solicita pension para perfeccionar sus estudios de pintura en Italia—Peticiones.

—Doña Luisa Pampillon de Castro, pide el pronto despacho de su solicitud sobre aumento de pension—Peticiones.

—Don Eliseo Chaves por la señora Dolores R. de Berlingeri, solicita el pronto despacho del decreto del H. Senado que acuerda pension á su representada.—Peticiones.

—El mismo señor por doña María Josefina Bianque, solicita el pronto despacho del proyecto del Senado que acuerda pension á su representada.—(A sus antecedentes.)

—El referido señor, por la menor Alcira Rivero solicita nuevamente el despacho favorable de su peticion anterior.—Peticiones.

La guerra sudafricana

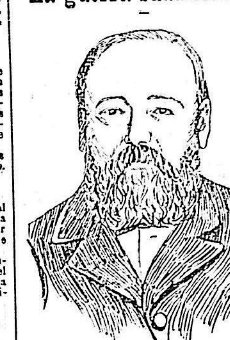

El general Cronje

Ofrecemos á nuestros lectores un retrato del general Cronje, hecho prisionero no hace muchos dias por las fuerzas al mando del generalísimo inglés en Sud Africa.

La heroica resistencia opuesta por el general Cronje á fuerzas diez veces superiores en número, ponen su nombre a grande altura, como táctico y como esforzado campeon.

Desde la campaña contra la invasion Jamesson el caudillo boer ha venido figurando como jefe de tropas numerosas en la República Sud Africana, habiendo sido él quien tomó á los ingleses los dos primeros cañones que éstos perdieron cuando la accion final.

Es de todos conocida, para que insistamos sobre ella, la heróica accion realizada por Cronje al frente de sus escasas tropas.

Agregaremos, como dato desconocido hasta ahora, que el Leon de Africa, segun le llamó un higlander, despues de Maggersfontein, es uno de los mas ricos ganaderos de su país y su familia de las mas consideradas entre los burghers del Africa Austral.

El doctor Leyds

Acompaña al retrato del bravo defensor de Jacobsdaal, el del doctor Leyds, agente de las Repúblicas sud-africanas en los países europeos.

Desde la iniciacion de la presente guerra, el doctor Leyds ha trabajado con el mayor entusiasmo por la causa de sus hermanos, que luchan en las Repúblicas de Orange y Transvaal.

El celo desplegado por el representante de las Repúblicas unidas, no es sino la coronacion de sus trabajos como secretario de Estado en el Transvaal donde ha demostrado siempre valimiento y sagacidad en el manejo de los negocios públicos.

Goza de la entera confianza de Kruger, como lo probarán las dos anécdotas que damos á continuacion:

En 1881, siendo ministro de Relaciones Exteriores tuvo con el presidente un violento altercado. Los hechos llegaron á tal punto que Kruger, casi fuera de sí dijo: «Uno de nosotros dos debe de salir de aquí.»

—Seré yo, contestó Leyds y tomando su sombrero y sus guantes, salió bajo la impresion de que su carrera estaba interrumpida para siempre despues de aquella ruptura.

A media noche el doctor Leyds oyó unos golpes discretos en la puerta de su casa. Era Kruger que iba á pedirle perdon por su intemperancia de lenguaje y á rogarle que olvidara todo lo sucedido. La peticion era digna y sentida. Leyds tendió la mano á su jefe y olvidó.

La otra anécdota es esta: Kruger es un fiel adepto de la iglesia congregacionista independiente, pero no alcanza á ser intolerante y admite que se piense de manera distinta á la suya.

Cuando el doctor Leyds fué señalado para ocupar un ministerio, declinó el ofrecimiento alegando que no pertenecia á la misma religion que el presidente.

—Si sois un hombre honesto, penetrado del bien público yo no os preguntaré jamas cuáles son vuestras opiniones religiosas, repuso dulcemente Kruger.

Leyds fué ministro.

Sociales

En la crónica del baile efectuado con el consabido éxito en el Club Uruguay, no han aparecido los nombres de cuatro señoritas que concurrieron á aquella fiesta y que se hicieron notar por su esquisita elegancia.

Tenemos ahora motivos por dejar constancia de que esa omision fué voluntaria y obedeció á un pedido formulado por las mismas señoritas aludidas á nuestro cronista social, en atencion á la circunstancia de que las cuatro pertenecen á la Congregacion de las hijas de María.

.*. Esta noche se efectuará en casa del señor Eugenio Perez Gorgoroso una tertulia de disfraz á la que sabemos se preparan á asistir muchas familias.

Dado el éxito que han obtenido las del año pasado, es seguro que la de esta noche resultará animadísima.

.*. El señor Constante G. Fontan é Illas, obsequió antenoche con una fiesta á las señoritas de Lastra con motivo de ausentarse para Paysandú donde residen

.*. En el vapor brasilero Santos se embarcó ayer con destino á Rio Janeiro el cónsul general del Brasil en Montevideo doctor Buenaventura R. de Azevedo.

.*. El miércoles regresará de Tacuarembó el senador por aquel departamento doctor Antonio María Rodriguez que fué en viaje de placer.

.*. El estado de salud del señor Guillermo Usher, continua siendo de cuidado.

.*. Hemos recibido la siguiente tarjeta:

«La familia de Yéregui, profundamente agradecida.»

.*. Ha regresado á la ciudad despues de haber pasado una temporada en una quinta en el Camino de Suarez, el señor Carlos Farriol, acompañado de su familia.

.*. En el vapor Montevideo regresó ayer á la Colonia el coronel don Juan Bernassa y Jerez.

.*. Las señoritas Delfina y Laura Arrelondo hijas de nuestro compatriota el general José Miguel Arredondo, regresaron ayer á Buenos Aires donde residen

Las señoritas de Arredondo han prometido á sus numerosas amigas volver en Diciembre á esta capital.

.*. Mañana regresará á su quinta del camino 8 de Octubre el doctor Eugenio M. Petit, acompañado de su familia.

.*. Apadrinarán la boda del doctor Evaristo G. Ciganda con la señorita Esperanza Villagran el doctor Alberto Palomeque y la señora de Villagran, madre de la novia.

Los jóvenes esposos pasarán la luna de miel en el Hotel del Prado, donde permanecerán hasta el dia en que se embarquen con destino á Europa.

.*. En el Danubio se embarcó ayer con destino á Europa el jóven John Weir Reid, uno de los principales empleados del Banco de Londres y Rio de la Plata.

.*. El Ministerio de la Guerra ha dispuesto que una banda de música concurra hoy de tarde al Paso del Molino, con motivo de las fiestas que allí se celebrarán:

.*. Efectuóse anoche el enlace del señor Rafael Ferrera con la señorita Leontina Latrille.

.*. Encuéntrase enfermo en cama el señor Juan E. Bidart, presidente de la Asociacion Fraternidad Obrera.

.*. En breve se celebrará la boda del comerciante señor Toribio Meutrans con la señorita Juana García.

.*. Recibimos la siguiente esquela:

Catalina R de Aste y las familias Giulfo, Giordano, Opciliacos y Lopez, agradecen las manifestaciones recibidas con motivo del fallecimiento de su deudo José Aste y Molfino.

.*. El domingo 11 del corriente se realizarán en el pueblo de Santa Lucía grandes fiestas, á las cuales asistirán el ministro de Fomento y muchas otras personas de esta capital.

Habrá carreras, regatas, etc. y con el objeto de facilitar el viaje hasta la poblacion nombrada, la empresa de ferrocarril Central pondrá un tren expreso que debe salir de Montevideo á las 8 a.m. regresando de Santa Lucia á las 7 p m

.*. Se han recibido en esta capital las primeras noticias enviadas por correo por el doctor Campisteguy, así que desembarcó en el puerto de Génova.

El distinguido compatriota no dá detalles de su viaje y solo manifiesta que ha llegado completamente bien de salud

.*. Verificóse anoche la boda del comerciante don Cárlos V. Gonzalez con la señorita Amalia Juana Vanrell.

Las ceremonias civil y religiosa del desposorio se celebraron en casa de la familia de la novia; la primera á las 8 de la noche por el juez de Paz de la 3.ª seccion don Antonio Sosa y la segunda á las 9 1/2 por el sacerdote Pont.

Fueron padrinos el señor Francisco Gonzalez y la señora Paulina G de Vanrell.

Hubo una animada tertulia en festejo de la boda. Entre las familias asistentes notamos á las de Harrás, Rey, Diaz Saunders, Mac-Clean, Urta, Lichemberg, Carballino, Rama Massat, Magariños, Giribaldi, Dorr, Smith, Dodero y otros.

El buffet, que fué muy bien servido, estuvo á cargo de la Confitería del Telégrafo.

Informaciones políticas

La Interpelación en el Senado

Según los informes que hemos recogido en fuentes oficiales, mas animoso el ministro de Guerra y Marina que su colega el de Gobierno, no recurrirá al socorrido arbitrio de una nota dirigida al Senado para evitar su concurrencia á la sesion de mañana con el fin de responder á la interpelación del doctor Juan Carlos Blanco.

El general Callorda ha manifestado que irá personalmente á dar las explicaciones del caso y ha definido su actitud mas ó menos en los siguientes términos:

Se limitará á referir la forma en que tuvo conocimiento el gobierno de lo ocurrido en la estancia del general Villar y de la actitud asumida.

Presentará los documentos respectivos, consistentes en el telegrama del general Villar denunciando el avance del oficial á su establecimiento y pidiendo garantías para sus intereses y el despacho telegráfico en que se le respondió asegurándosele que tendría toda clase de garantías. Así mismo presentará los telegramas dirigidos al coronel Viera y al comandante Mendoza ordenándoles el respeto á la propiedad de general Villar así coma á la de cualquier habitante de la República.

Entre esos documentos figura tambien un despacho del general Villar al ministro de Guerra agradeciendo la atencion prestada á su queja con las órdenes impartidas por la autoridad militar y cuyo despacho, segun la version oficial, pone término y quita importancia ulterior al incidente.

El ministro, despues de hacer su breve exposicion y de presentar los telegramas de la referencia, pedirá permiso al Senado para retirarse, manifestando que no tener nada mas que decir.

Comision Nacional Colorada

Ratificamos los datos contenidos en nuestra informacion de ayer respecto de los trabajos para reintegrar la Comision N. Colorada

Sabemos que se ha redactado una solicitud dirigida á la mesa de esa comision pidiéndole que convoque á una asamblea de la misma

La solicitud cuenta ya con varias firmas y se está recogiendo el mayor número posible de ellas para hacer su presentacion.

Esto se realizará, como lo anunciamos, en la próxima semana.

La bandera de combate

Buenos Aires, Marzo 2.

Ayer tuvo lugar la entrega de la bandera de combate al crucero Rio de la Plata por la comision de damas que inició la suscricion para costearla.

Puede la comision estar orgullosa de su obra, que lleva impreso el sello del impulso patriótico de la colectividad española de ambas márgenes del Plata.

El inmenso gentío que se agolpó á los diques prorrumpió varias veces en entusiastas aclamaciones.

EL ACTO RELIGIOSO

El presbítero, doctor Francisco Suarez Salgado, asistido de dos padres franciscanos, empezó el acto religioso con la bendicion del buque desde la toldilla.

Despues ofició la misa ante un altar improvisado a la entrada de la cámara del comandante.

Los asientos preparados al efecto estaban ocupados por las damas y caballeros.

A ambos lados del crucero estaba la tropa y la marinería, presidida por el comandante y oficialidad vestida de gala.

Cuando llegó el momento de la consagracion de la hostia, un corneta dió el toque de ordenanza, y toda la dotacion del buque rindió las armas, mientras la banda de policía, que se hallaba en el murallon, entonaba los acordes de la Marcha Real española.

ENTREGA OFICIAL DE LA ENSEÑA

Terminada la misa, el padre Salgado bendijo la bandera de combate, que se encontraba depositada desde los primeros momentos frente al altar.

En seguida la señora de Villar, como presidenta de la comision de damas, hizo la entrega oficial del emblema al comandante, con este elocuente discurso:

«Señor comandante: Tenemos el alto honor de depositar en vuestras manos esta bandera, emblema perdurable de gloria, que entregan confiadas al honor de los marinos de la patria, damas argentinas, uruguayas y españolas, para que ondee en este buque, esta testimonio de amor á España que le han ofrecido sus hijos residentes en esta República y los americanos que con ella sienten sus dolores y se enorgullecen con su historia.

«Antes de desprendernos de la sagrada bandera, hemos besado su escudo llenas de respeto, de amor, de esperanza... Besadlo vosotros con los mismos sentimientos que rebosan en nuestros corazones, y en ese beso, irán unidos vuestros anhelos por la prosperidad de España y vuestros esforzados alientos para conseguirla.

«Marinos españoles: manos femeniles os entregan esta bandera; vuestras varoniles manos, vuestros valerosos corazones, sabrán sostenerla siempre con honor. He dicho»

Este pequeño discurso fué pronunciado por la señora de Villar, con voz vibrante y clara, y mereció grandes y prolongados aplausos.

El señor Mac-Mahon recibió el precioso objeto, con estos términos:

«Señoras, señores: el gobierno de S. M., la marina y los que componemos la dotacion del crucero recibimos de vuestras manos, llenos del mayor agradecimiento, este valioso presente, que las damas argentinas, uruguayas y españolas hacen al crucero, buque que con tantos sacrificios, como patriotismo, ha sido costeado por todos los españoles de las riberas del Plata.

«En nombre de todos, recibid nuestro agradecimiento por ese valiosísimo presente, por lo que representa la patria, mágica palabra para todos los que se encuentran lejos de ella.

«Ese emblema queridísimo, que desde mis primeros años he jurado y por el que sentimos veneracion los que vestimos uniforme; juro ante todos ustedes que no abandonaré sus divisas nunca, sin estar cubierto de gloria ó de honra. que es lo que la patria tiene derecho á esperar de nosotros ¡Viva España! ¡Viva el Rey! ¡Vivan las damas de las riberas del Plata!»

ENARBOLANDO EL EMBLEMA

La bandera fué conducida del altar á la toldilla de popa por cuatro marineros y detrás siguió un piquete de infantería de marina mandado por el teniente de navío, señor Lizarregui, para custodiarla. La concurrencia que presenciaba este acto prorrumpió en entusiastas vivas.

En seguida sonó un redoble de tambor y un toque de corneta y dos oficiales izaron la enseña á los acordes de la Marcha Real y en medio de las ovaciones que atronaron los aires. La dotacion del crucero rindió nuevamente las armas.

Despues de un breve rato se arrió el hermoso pabellon, y el señor Mac Mahon dió la orden de romper filas.

SERVICIO TELEGRÁFICO

(ESPECIAL Y EXCLUSIVO PARA "EL SIGLO")

(DE NUESTROS CORRESPONSALES—REPRODUCCION PROHIBIDA)

Guerra en Sud Africa

EL GENERAL CRONJE A BORDO DE UN CRUCERO

MUERTOS Y HERIDOS

Riña entre estudiantes canadenses

DEFENSA DE MAFEKING

ENTREVISTA ENTRE KRUGER Y STEIJN

BRINDIS DE RUDYAR KIPLING

Mas relatos del sitio en Ladysmith

LAS POTENCIAS NEUTRALES

IMPROBABILIDAD DE GUERRA ANGLO-FRANCESA

PATRIOTISMO BRITANICO

Londres, 3 (1.15 p. m.)— El Ministerio de Guerra ha publicado hoy la siguiente lista de los jefes y oficiales del ejército de Buller, muertos y heridos en la batalla del 27 de Febrero, que terminó con la toma de la estacion Pieters.

Muertos: teniente coronel O' Leary mayor W. Lewis capitan H. S. Sykes, tenientes: F. J. F. U. Simpson, H. L. Moarilgan, G. J. Dalle; heridos: mayor general Barton, teniente coronel E. E. Carr, mayores F. F. Hill, F. Lamb, capitanes Mansel Jones, G.C. B. Few, G. L. Palmes, S. G. Long, G. P. A. Hill, E. E. Blare, tenientes L. H. Spry, A. M. Boyall, G. W. Grover, E. A. P. Vauzan, G. R. V. Steward, J. C. Buxton, C. H. Jachson, H. C. Fraser, A. C. Khocher, A. Hamilton, V. H. Kavangh, J. M. Haslard, D. C. Brad ford, H. S. P. Erning.

Londres, 3—Telegrafian de Simonstown, que el general Cronje y su familia han sido hoy trasladados de allí á bordo del crucero Doris. Ninguna manifestacion se ha producido durante la permanencia de los prisioneros en esa ciudad.

En el muelle estaba formada la guardia de la artillería de marina y presentó las armas cuando Cronje pasó.

El aspecto del general boer expresaba hondo abatimiento.

Londres, 3—Los diarios de esta capital reciben largos telegramas de sus corresponsales en Ladysmith, en los que éstos refieren las penalidades sufridas por los sitiados.

Las bajas que sufrió la guarnicion durante el sitio fueron 1195, distribuidos así: muertos por las balas del enemigo 21 oficiales, 235 soldados; heridos: 80 oficiales y 520 soldados; muertos de enfermedad: 6 oficiales y 340 soldados.

Madrid, 4—El «Heraldo» asegura que las pérdidas del general Buller alcanzan á 10000 bajas sobre 35 000 soldados que tenia bajo sus órdenes.

Montreal, 3—Han continuado durante toda la noche pasada, las riñas entre los estudiantes franceses é ingleses.

Han resultado muchos contusos y la policía efectuó unos 10 otros arrestos.

Londres 3—Comunican de Lourenço Marques que hoy han llegado á esa ciudad los oficiales ingleses Haldane Bnockie y Mesurier, que estaban prisioneros en Pretoria y se evadieron aprovechando la confusion que hubo una noche en esa ciudad, por haberse apagado la luz eléctrica del alumbrado público á causa de un accidente ocurrido en la usina central de electricidad.

Londres. 3 (3.40 p.m.)—Un telegrama oficial de Kimberley recibido esta tarde por el Ministro de Guerra anuncia que esta mañana salieron de esa plaza á recorrer los alrededores, los generales Roberts y Kitchener, según se cree con el objeto de proponer un plan de ataque contra las posiciones de los jefes boers Botha y Dewet, que ocupan el sud de Wynberg.

Esta noticia prueba que no tenían fundamento los que suponían á loord Roberts en campo hacia Bloemfontein y á lord Kitchener en Arundel.

Londres, 3—Telegrafian de Lourenço Marquez, que el consul del Transvaal en esa puerto, ha recibido un despacho de Pretoria, en el que se le comunica que las fuerzas sitiadoras de Mafeking activan las hostilidades, y han comenzado á construir trincheras para bombardear de cerca á la guarnicion y obligar á ésta á abandonar las posiciones en que se ha defendido hasta ahora.

Las contratrincheras están ya á 250 yardas de las defensas de la plaza, y el comandante Suyman jefe de las fuerzas sitiadoras, confía en poder tomarla pronto por asalto.

Londres, 3—Desde hace varios dias se ha sabido en el War Office que la situacion de Mafeking, á pesar de los esfuerzos del coronel Baden Powell y su abnegada guarnicion, está muy lejos de ser satisfactoria.

Se han despachado ya los refuerzos necesarios, los que solo deben tardar pocos dias en llegar á la plaza sitiada.

Bruselas, 3—Circulan insistentemente en esta capital rumores de que la plaza de Mafeking ha sido libertada por la columna del coronel Plumer y de que el mariscal Roberts ha entrado en Bloemfontein.

Varios periodistas han ido á pedir noticias al doctor Leyds y les ha contestado que él no ha recibido anuncio de ninguno de esos dos hechos.

Capetown, 3—Comunican de Rensburg que los boers que operaban en esa region han emprendido tambien su retirada hacia el Orange

Ningun enemigo ha quedado por allí.

Lourenço Marquez, 3—Se anuncia que el presidente Kruger ha salido para Vryburgo con el fin de consultar al presidente de Orange señor Steinj con respecto á los últimos acontecimientos y lo que mas convenga hacer en presencia de la gravedad de la situacion.

Londres, 3—Un telegrama de lord Roberts comunica que habiendo avanzado su campamento hacia Osfontein, localidad situada á cinco millas de distancia al noroeste de Paardeberg ha constatado la presencia como á cuatro millas de allí, de una columna boer que calcula fuerte de 6000 hombres la que está al mando del general Botha.

Los comandantes de Larey y Dewett apoyan esa columna con otros destacamentos situados á la derecha de un cerro que hállase á la izquierda del rio Modder.

Estas fuerzas han venido del Natal y Colesberg.

Berlin, 3—Los diarios de la noche han recibido una comunicacion del agente del Transvaal en Europa doctor Leyds, en que se asegura que 50.000 boers se concentrarán en estos dias en Wynburg, la nueva capital de Orange, donde se aprestarán á oponer encarnizada resistencia al avance de los ingleses.

Londres, 3—Un despacho de Ladysmith fecha 28 Febrero, dice que por los informes que logró obtener Buller, se sabe que los boers se dirigen hacia Vanreenen y Landslaagte. Centenares de vagones de víveres y municiones han sido expedidos por ellos en esas direcciones.

Londres, 3—«The Times» publica esta tarde un despacho de Lourenço Marquez, diciendo que ciertos personajes que conocen bien lo que pasa en Pretoria y el estado de animo actual de los boers, aseguraron á su corresponsal que la entrevista que van á tener Kruger y Steijn puede considerarse como el preliminar de las negociaciones de paz.

Londres, 3—Dice la segunda edicion del «Times» que según telegrama recibido de Lorenzo Marquez, personas bien informadas pretenden tener conocimiento de que el presidente Kruger partió ayer de Pretoria para visitar á su colega Steijn del Orange, y discutir con él la conveniencia de iniciar negociaciones para la paz.

Londres, 3—El poeta Rudyard Kipling ha asistido hoy en Capetown á un banquete militar, é invitado á hablar, ha brindado por la guarnicion de Ladysmith y por sus libertadores, que han descargado al imperio británico de una opresion dolorosa. Mr. Kipling prepara una excursion á los campos de las batallas más notables.

Londres, 3—Anuncian de Orange River que han llegado á esa plaza varios trenes con boers prisioneros, de los que pertenecian á las fuerzas de Cronje. Todos están alegres, bromean constantemente con los soldados y se dejan retratar por los innumerables fotógrafos que pululan en esa parte de Sud Africa.

Londres, 3—Continúan los corresponsales que han estado encerrados en Ladysmith enviando detalles de la situacion en que se hallaban los sitiados y de las ocurrencias del sitio. Las bombas de los boers no tocaron a ninguna mujer ó niño. La casa municipal fué destruida por varios proyectiles y otros hicieron averías en la Estacion del ferrocarril, en el Hotel Royal, en la iglesia y algunas casas particulares.

De cinco mil caballos que había en Ladysmith á principios del sitio, apenas quedaban cien cuando entró lord Dundonald en la plaza.

Los cañones usuales tenían todavía 40 tiros por plaza cada uno, pero los demas estaban muy escasos de municiones. Todos los corresponsales repiten que la tropa necesita un largo descanso y buena alimentacion antes de entrar nuevamente en servicio activo.

París, 3—«Le Figaro» dice hoy, en un artículo firmado por *Whist* (M. Valfrey) redactor de su seccion de asuntos extranjeros que el gobierno británico está seguro de la neutralidad de todas las potencias en la guerra de Sud Africa—pues ninguna ha pensado en intervenir en esa contienda apesar de las simpatías que en todas las naciones profesa el pueblo á los boers.

París, 3 «Le Temps» en un extenso editorial hace un parangon entre la actitud guardada por la prensa francesa y alemana durante el conflicto anglo-boer y dice que mientras la prensa francesa de oposicion, llevaba á cabo una campaña anglofoba de extremada violencia agriando hasta el extremo las relaciones entre Francia é Inglaterra, la prensa alemana en un principio muy hostil á la gran Bretaña, renunció á sus ataques, reconociendo las tradiciones de la libertad y justicia que guían la conducta del pueblo inglés cuya amistad ha sabido recobrar con simples palabras de simpatía.

El «Journal des Debats» manifiéstase afligido por las consecutivas derrotas sufridas por los boers cuya conducta militar quedará siempre de enseñanza en las guerras del porvenir.

París, 3—«Le Rappel» publica hoy un artículo del ex diputado radical Henry Maret, dedicado á probar la improbabilidad de una guerra de Francia con Gran Bretaña.

Dice M. Maret que las guerras modernas no tienen mas origen ni movil que el interés, y éste se opone á una lucha de Francia con Inglaterra, porque ambas naciones perderian en ella mas de lo que pudieran ganar.

«La prudencia de los gobiernos, termina el artículo, será suficiente para contrarrestar la grita de los patrioteros.»

«Le Matin» defendiendo á Inglaterra de los ataques de otros diarios dice que los diputados franceses deberían aprender de los miembros del parlamento británico que han mantenido en el poder al gobierno responsable de la guerra, habilitándolo para reparar sus errores iniciales en lo que han hecho muy bien, pues un nuevo gobierno habría agravado la situacion.

Norte-América

Mal tiempo en las costas—Vapores en peligro

Nueva York, 3—Reina muy mal tiempo en todo el litoral. Muchos vapores han encallado en la costa y entre ellos se halla el gran trasatlántico francés Normandie y el vapor norteamericano Pensylvania.

Se han enviado poderosos remolcadores en su auxilio.

Nueva York, 3—El vapor Normandía, que había varado al salir de este puerto para Francia, ha zafado y continuó su viaje.

Inglaterra

Aumento de derechos á los tes y tabacos

Londres, 3—En los círculos oficiales se asegura que el gobierno ha resuelto aumentar considerablemente los derechos sobre los tes y tabacos.

El canciller del Escheguer sir Hirch Beach lo anunciará el lunes próximo á la cámara de los comunes.

Expectivas en el Stock Exchange

Londres, 3—Hoy ha habido pocas transacciones en el Stock Exchange. Hay calma en la plaza porque todos esperan para emprender nuevos negocios, conocer el efecto que producirá en el público el proyecto de nuevo presupuesto que el ministro de Hacienda presentará el lunes al Parlamento.

Goletas á pique—Tripulantes naufragados

Londres, 3—El Lloyd ha recibido aviso de que el vapor Bakio, en viaje de Inglaterra á Holanda, ha chocado en el Canal de la Mancha con dos goletas, con pocos momentos de intervalo, y ambas se han hundido.

La mayor parte de los tripulantes de las dos se han ahogado.

España

Felicitaciones por la fusion de agricultores y comerciantes

Madrid, 3—El Directorio de la Union Nacional recibe de las provincias numerosas felicitaciones en cartas y telegramas, por la fusion de la primitiva Union presidida por don B. Paraiso, con el centro de agricultores que preside el señor Costa.

Se cree que la protesta colectiva de la Union contra los impuestos será enérgica.

Rotas las negociaciones de Paraiso con el duque de Tetuan para un acuerdo político se supone que el Directorio de la Union ha abandonado el propósito de prescribir á sus adherentes la negativa al pago de los impuestos.

Subvencion al congreso ibero-americano

Madrid, 3 El tesoro español dará una subvencion al congreso ibero-americano, que se celebrará en esta capital en Octubre del presente año. Así lo ha acordado hoy el consejo de ministros en atencion á la necesidad que os organizadores del Congreso tienen de un subsidio para los gastos que la reunion originara.

Italia

OBSTRUCCIONES AL DISCUTIR LAS LEYES RESTRICTIVAS

PANDEMONIUM EN LA CAMARA

MODIFICACIONES AL REGLAMENTO INTERNO

RESOLUCION DE LOS OPOSITORES

Roma, 3—Hoy han asistido á la sesion de la cámara muchos diputados que no habian estado hasta ahora en ninguna de las delicadas á la discusion del decreto-ley.

El número de los presentes era mayor que en cualquiera de aquellas.

Despues de abrir la sesion, el presidente Colombo acordó la palabra al hon. Nicola Vischi, á quien tocaba hablar segun el turno de los inscriptos para la discusion del decreto-ley.

El hon. Vischi se declaró terminantemente obstruccionista. Dijo que ya que el gobierno contaba en la cámara con un número suficiente de amigos complacientes para constituir mayoría en favor del decreto-ley, muchos diputados pedirían licencia para faltar á tantas sesiones cuantas pudieran conforme á los reglamentos y de ese modo reducirán el número necesario para que las votaciones sean legales.

En seguida, muchos diputados presentaron peticiones de licencia, que el presidente Colombo se negó á conceder, y al mismo tiempo consultó á la Cámara sobre la conducta que se debía seguir en ese caso. Esta consulta provocó un «pandemonium».

Los diputados de la oposicion se pusieron á dar gritos y á abrir y cerrar las tapas de sus carpetas, con gran estrépito.

El presidente Colombo, sin perder la calma, insistió en su demanda de autorizacion de la Cámara para resolver el asunto por sí.

El bullicio continuaba y muchos diputados se injuriaban entre sí.

Entonces el presidente habló de proponer á la Cámara la suspension del ejercicio del mandato de los diputados que faltaran al respeto debido al recinto parlamentario.

—¡Sólo los soldados podrán expulsarnos—gritó el hon. Pantano.

—Os causais un grave daño en la opinion del país—replicó el presidente Colombo; y á continuacion manifestó el pesar que le causaba la inutilidad de las negociaciones que se habian seguido para el acuerdo entre los grupos ministeriales y los de la oposicion con respecto al decreto-ley.

Un nuevo tumulto fué la consecuencia de estas reflexiones del presidente.

Este protestó enérgicamente de la conducta de una parte de la cámara que oponía obstáculos al desarrollo de lo órden del dia y levantó la sesion.

Mañana se acordarán por iniciativa del presidente Colombo, algunas modificaciones en el reglamento de la cámara, con lo que la oposicion no podrá desarrollar su plan de obstruccion—Hecho esto, el lunes se proseguirá la discusion del decreto-ley por artículos.

Roma, 3—En una numerosa reunion de diputados de la extrema izquierda, se ha resuelto volver á aplicar el sistema obstruccionista en la discusion particular de las leyes restrictivas de las libertades constitucionales.

Desmiéntese terminantemente los rumores de un acercamiento de Giolitti al ministerio Pelloux.

La division naval de Extremo Oriente

Roma, 3 -Anúnciase el pronto regreso de la division naval del Extremo Oriente que se refundirá con la division naval del Atlántico.

El contralmirante baron Di Brocchetti, comandante de la division naval del Atlántico, habiendo cumplido el término de su mision en la América del Sud volverá á Italia.

El internuncio en Buenos Aires

Roma, 3 -«L' Osservatore Romano», órgano de la Santa Sede, publica hoy el nombramiento de monseñor Sabatucci para la internunciatura apostólica de Buenos Aires.

El papa en la Capilla Sixtina

Roma, 3—El papa ha asistido hoy á una misa solemnísima oficiada en la Capilla Sixtina por el cardenal Mazzela, prefecto de la congregacion de los ritos.

Entre las personas admitidas á oir la misa se hallaba la princesa Matilde Bonaparte.

Frios inusitados

Roma, 3—Desde anoche ha bajado considerablemente la temperatura en esta capital.

El frio de hoy es intenso, inusitado en esta época del año.

Holanda

Conservacion de derechos en la frontera de las Guayanas

La Haya, 3—Reina bastante inquietud en Holanda, por temerse que el laudo del tribunal de límites franco-brasileño podrá menoscabar los derechos adquiridos sobre la Guayana holandesa.

El gobierno de Holanda ha advertido á la cancillería francesa que no tolerará el más mínimo menoscabo de sus derechos fronterizos sobre la Guayana holandesa y que sabrá defenderlos en caso necesario.

Francia

Instabilidad del régimen aduanero franco-brasilero

París, 3 «Le Temps» en su número de hoy constata la instabilidad del actual régimen aduanero franco-brasileño é invita á los ministros del comercio Mr. Millerand y de relaciones exteriores Mr. Delcasse a entenderse con el gobierno de Brasil, para remediar.

París, 3—En los círculos del gobierno se cree que el tratado de comercio con el Brasil no podrá firmarse antes de algunos meses.

«Le Siecle» en su número de hoy lamenta que las negociaciones no hayan todavía concluido.

El príncipe de Joinville desahuciado

París, 3—Se encuentra gravemente enfermo el príncipe de Joinville tercer hijo del duque de Nemours.

Los médicos que lo asisten le han desahuciado.

La enfermedad del general De Gallifet

París, 3—Sigue siendo grave el estado del ministro de la Guerra general De Gallifet.

Una huelga

Lille 3—Los obreros y obreras de la gran manufactura de tabacos de ésta, se han declarado hoy en huelga por cuestion de salarios.

Los obreros de las manufactureras de París y de los departamentos les han enviado ya su adhesion y les han prometido auxiliarlos.

Acuñacion de dollars conmemorando á Lafayette

París, 3—El presidente de la República, monsieur Loubet, ha recibido hoy, en audiencia solemne, á mister Thompson, que vino de Washington con el objeto de entregarle el primer dollar de los acuñados recientemente en Norte América, en recuerdo del monumento levantado en esta capital á Lafayette.

Se han cambiado en esta audiencia discursos de viva amistad entre las dos repúblicas.

De la Argentina

NOTICIA INFUNDADA REFERENTE AL CORONEL RICCHIERI—LA PESTE EN ROSARIO—SIN NOVEDAD EN ASUNCION — EL DIAGNÓSTICO DE VOSGES CONFIRMADO POR KOCH — EL INTENDENTE BULLRICH.

Buenos Aires, 3—Según informes recogidos en fuentes oficiales, carecen de fundamento las versiones sobre llamado urgente del coronel Ricchieri para confiarle el Ministerio de la Guerra. Lo que sí ha expresado el presidente de la República es el deseo de que los militares argentinos que aun permanecen en Europa apresuren su regreso al país.

—Según el boletin oficial, durante las últimas 24 horas han ocurrido en el Rosario dos casos de peste. Una defuncion ocurrida ayer resultó no ser de peste.

Hoy hace quince dias que no prodúcese novedad alguna en el estado sanitario de Asuncion.

El doctor Vesges que fué á la capital paraguaya cuando estalló la peste y que declaró su existencia despues de sus exámenes bacteriológicos, ha recibido noticias de Alemania anunciándole que el célebre doctor Koch ha confirmado en un todo su diagnóstico.

—El rumor circulado de que el intendente municipal señor Bullrich renunciará su puesto apenas hayan terminado las fiestas de recepcion del doctor Campos Salles es inexacto. El señor Bullrich irá es cierto, a Europa pero con licencia.

LLUVIAS—CANDIDATURAS PARA DIPUTADOS—TEMPORAL EN LA COSTA—LA CAPITAL DEL TERRITORIO DEL RIO NEGRO—EL CENSO INDUSTRIAL—DATOS RELATIVOS AL «COUP DE CHALEUR».

Buenos Aires, 3—Llueve torrencialmente desde medio dia.

—El círculo oficial de San Juan proclamó anoche candidatos para diputados nacionales á Dalmiro Balaguer y C. Echegaray.

—El vapor Chili, entrará recien mañana á La Plata. Reina en toda la costa verdadero temporal.

—Es casi seguro que Roca será definitivamente declarada capital del territorio de Rio Negro.

El informe del gobernador Tello estudia tres puntos principales: Viedma, Choele-choel y Roca.

Analizando las condiciones de cada uno ellos deja entrever que este último por su posicion geográfica es el mas apropiado.

—Hasta el lunes no darase principio al levantamiento del censo industrial que á iniciativa del doctor Cibils efectuará el ministerio de agricultura.

La obra es de trabajo.

—El presidente del Departamento de Higiene dirigióse á su colega en Montevideo pidiéndole quiera remitirle los datos relativos á los casos de «Coup de Chaleur» que últimamente se produjeron en esa.

CASO FATAL DE PESTE EN SANTIAGO DEL ESTERO—CRIMINAL RECLAMADO

Buenos Aires, 3—Un telegrama recibido esta noche de Santiago del Estero dice que en Ojo de Agua, punto de esa provincia, háse producido un caso fatal, que ha ofrecido todos los síntomas de la peste bubónica.

El atacado procedia de Santa Fé.

Agrega el despacho que hay otros cuatro enfermos.

—Nuestra policía háse dirigido hoy á la de esa, pidiendo la captura del supuesto autor de un hecho criminal ruidoso, ocurrido aquí últimamente.

REACCION BURSÁTIL—EXPORTACION DE CEREALES—LA CONVERSION—LOS CURSOS DE LA ESCUELA NAVAL—HUELGA EN EL RIACHUELO.

Buenos Aires, 3—Empieza á sentirse favorable reaccion en los negocios.

El dinero hasta ahora retraido vuelve á ofrecerse en la Bolsa, buscando colocaciones en pases de títulos y en préstamos hipotecarios.

Un antiguo prestamista particular que antes colocaba dinero en pasos de oro, descontó 480 mil pesos en pagarés de comercio á 8 1/4 por ciento.

—Anuncian de La Plata, que la exportacion de cereales toma por ese puerto, incremento considerable.

—La Caja de Conversion abrió sus puertas esta mañana con encaje de 2.033.531 pesos oro.

Créese que en la semana entrante el encaje de conversion será superior de 3.000.000.

El descuento particular en plaza empieza á ser ofrecido, lo que producirá seguramente la afluencia de los bancos particulares con fuertes sumas á la caja de Conversion en busca de papel para entregar á su cliente a de depositantes.

—Dentro de pocos dias comenzarán á funcionar nuevamente los cursos de la escuela naval.

Los trabajadores de las obras del Riachuelo cuyo número alcanza á 700, declaráronse hoy en huelga por no pagárseles sus sueldos atrasados.

A la mayor parte débeseles 4 meses.

Chile

DECLARACIONES DEL SEÑOR MÁXIMO LIRA — LA OPINION PÚBLICA ABSORVIDA POR LA LUCHA ELECTORAL—IMPORTANCIA DEL VIAJE DEL MINISTRO ARGENTINO—COMENTARIOS ACERCA DEL CORONEL RICHIERI—CARGOS DE «LA TARDE» AL PRESIDENTE ERRÁZURIZ—TEMPORAL EN VALPARAISO.

Santiago, 3—El ex-ministro señor Máximo Lira ha declarado á un redactor de «La Ley» que el Uruguay profesa simpatías á Chile lo mismo que el Paraguay que las tiene mas por Chile que por la Argentina por razones fáciles de explicarse.

Desautorizó el señor Lira que le haya sido ofrecida la legacion en Alemania.

—La opinion está fuertemente preocupada con las elecciones de mañana, cuyo resultado es problemático y no se conocerá sino despues de varios dias.

A fin de poder intervenir inmediatamente en caso de producirse conflictos, todo el ejército está acuartelado.

Los despachos de bebidas permanecerán cerrados desde hoy hasta el lunes á fin de evitar excesos del pueblo.

La sonada candidatura de Joaquin Walker Martinez se cree obtenga mayoría si los elementos gubernistas no ejercen presion.

—Atribúyese importancia internacional al anunciado viaje del ministro Portela á Buenos Aires.

También se comenta mucho en los círculos militares el anuncio del nombramiento del coronel Ricchieri para el ministerio de Guerra de la República Argentina. Con tal motivo se hacen muchos elogios de aquel militar

—«La Tarde» publica un violento editorial contra el presidente Errázuriz, inculpándole malos procedimientos en la cuestion con la Argentina.

Dice que cediendo á inspiraciones de Pedro Montt ha puesto trabas á la militarizacion del país.

—Arribó á Valparaiso sin novedad el buque escuela General Baquedano.

En ese puerto hubo ayer fuerte temporal, ocasionando perjuicios en la bahía y poniendo en peligro á algunos buques de la armada.

LA CUESTION DE TACNA Y ARICA—MÁS DATOS DE LA CONTIENDA ELECTORAL

Santiago, 3—A pesar de absorber todos lo espíritus la cuestion electoral la mayoría de los diarios siguen ocupándose de los derecho de Chile á la posesion de Tacna y Arica.

«La Tarde» insiste en que el tratado de Ancon no tiene hoy fuerza de derecho y en que para ir hoy al plebiscito como lo propone el Perú, habrá que hacer un nuevo tratado.

El nuevo ministro Herboso en caso de ser nombrado podría gestionarlo si es que Chile acepta es subterfugios.

Mas de 50 personas amigos y partidarios de Joaquin Walker le acompañarán mañana en su recorrida de las secciones electorales.

Con respecto al resultado de las elecciones puedo anticipar que ningun partido sacará mayoría como para poder gobernar solo.

Tendrán que continuar forzosamente las coaliciones, lo que augura un gobierno de agitaciones.

De los departamentos

SALTO

DIECIOCHO MIL HABITANTES EN LA PLANTA URBANA—REORGANIZACION DEL PARTIDO COLORADO—CORSO — SENTIMIENTO POR LA MUERTE DE SANTOS ERRANDONEA.

Salto, 3—Segun el resultado del censo en la mayoría de los distritos de esta ciudad se calcula al rededor de diez y ocho mil habitantes la poblacion de la planta urbana.

—Se celebró anoche la reunion colorada, acordándose adherir á la idea de unificacion del partido para realizar nueva reorganizacion electoral del departamento.

—Mañana se realizará aquí un corso carnavalesco.

—Profunda impresion de dolor ha causado la muerte del filantrópico é inteligente médico salteño Santos Errandonea.

TACUAREMBÓ

DATOS DEL CENSO—EL CORONEL ESCAYOLA—REUNION DE COLORADOS

San Fructuoso, 3—El resúmen general del censo de la primera seccion dá 5 689 habitantes. Aun no han venido los estados de varias secciones.

—Hoy partió para Montevideo el coronel Carlos Escayola.

—Varios colorados de esta seccion parten mañana para asistir á la reunion colorada á verificarse en Paso Baltazar.

—Está lloviendo.

COLONIA

COPIOSAS LLUVIAS—EL CENSO

Nueva Palmira, 3—Hoy comenzó á llover copiosamente á las 12 a. m., continuando hasta este momento.

—El censo de la octava seccion judicial ha dado cuatro mil ciento cincuenta habitantes.

Comerciales

Londres, 2 (á las 4 45 p. m.)—La Deuda Consolidada se cotiza á 48 875 %.

Londres, 3—Las lanas finas del Rio de la Plata aunque muy ofrecidas y aún á los precios más bajos de la plaza no encuentran colocacion satisfactoria.

Los compradores se muestran completamente retraidos cuando no indiferentes.

Londres, 3—La plata en barras se ha cotizado hoy en esta plaza á 27 1/2 peniques por onza troy y el cobre á libras 75 15 chelines por tonelada de 2240 libras.

Santiago de Chile, 3—El oro en esta plaza se cotiza á 11 1/4 y el cambio á 16 7/8.

Buenos Aires, 3—Oro, al contado, 227.30.
Idem, para fin de mes, 228 00.
Cédulas G. Nacionales, al contado, 79.80.
Cédulas H Nacionales, al contado, 77.80.
Cédulas 8 % Provinciales, al contado. 11.90.
Empréstito Interno 1891, al contado, 76.00.
Fondos Públicos 1892, al contado, 71.50.
Empréstito Popular 1898, al contado, 74.00.
Idem idem 1898, para fin de mes, 71.20.
Consolidada de Santa-Fé, 1886, al contado, 49.00.
Idem idem 1893, al contado, 48.00.
Certificados Banco de la Provincia, al contado, 38.90.
The Catalinas (oro), al contado, 17.00.
Títulos Depósito Banco Nacional (en liquidacion), al contado, 92.
Banco Español, al contado, 125.00.
Cambios—
Sobre Inglaterra, 48 1/2.
» Francia, 5.09.
» Alemania, 4 16 1/2.
» Bélgica, 5.11 1/2.
Sin salida de vapores.

Buenos Aires, 3 de Marzo de 1900
PRIMERA RUEDA
El oro abrió á 227.30 y cerró á 227.30.

CASA DE GOBIERNO

El Presidente no concurrió ayer á palacio. Permaneció todo el dia en su casa, donde recibió algunas visitas y firmó el despacho de algunos asuntos urgentes.

Los ministros estuvieron en sus despachos, se ocuparon de los asuntos corrientes y recibieron las visitas de costumbre.

Conferencias—Con el ministro de Gobierno conferenciaron los ministros de Guerra y Marina y Relaciones Exteriores. Tambien conferenciaron con el señor Mac-Eachen el gerente de la Empresa de Aguas Corrientes y el senador Echegaray.

Visitas—Estuvieron en Relaciones los señores Enrique Rovira, Arturo Brown y Pantaleon Perez Gomar

En gobierno, el jefe político de la capital, el comandante Charlone fiscal é inspector de policías al Sur, que debe partir para Cerro Largo en comision y el nuevo oficial 1.° de la Jefatura señor Horacio Labandera que fué á agradecer su nombramiento.

En Guerra estuvieron el general Tavares, el jefe del Estado Mayor y los coroneles Celedonio Islas, Fructuoso L. Rodriguez y Leandro Sandoval.

En Hacienda, conferenció con el ministro el presidente del Senado, señor Batlle y Ordoñez—y estuvieron por asuntos de servicio el director de la Oficina de Impuestos, el pro-secretario de la Presidencia, señor Perez Gomar, el oficial 1.o de la Jefatura de Tacuarembó, don Pedro Gastellú y don José Hernandez, receptor de rentas del Salto.

Guarda aduanero—Ha sido nombrado el señor Pastor Cervetti guarda de 2.a clase de la receptoría aduanera de Dolores, en reemplazo de Manuel Cervetti, que fué jubilado.

Postes surtidores de aguas corrientes—Junta E. Administrativa—Montevideo, Marzo 2 de 1900—Excmo. señor ministro de Gobierno don Eduardo Mac-Eachen.—En respuesta á la nota de V. E. del 20 de Febrero ppdo. tengo el honor de manifestar en cuanto al primer punto que, habiendo desaparecido la causa que dió mérito á la instalacion de los postes surtidores provisionales, ellos no son ahora de absoluta necesidad.

Con respecto al segundo tema, debo significar á V. E que los 32 postes que por contrato la Empresa de Aguas Corrientes está obligada á colocar, ellos funcionan actualmente en diversos puntos de la ciudad y alrededores.

La corporacion ha resuelto con este motivo hacer un estudio de los sitios donde se encuentran establecidos los vertederos y de los parajes donde mas convenga trasladar algunos de ellos, á fin de que presten lo mejor posible el servicio público á que están destinados.

Saludo a V. E. atentamente.—*Antonio Montero, R. V. Benzano*, Secretario.

Ministerio de Gobierno.—Montevideo, Marzo 3 de 1900.—Habiendo manifestado la Junta E. Administrativa de la Capital, que han desaparecido las causas que dieron mérito á la instalacion de los postes surtidores provisionales, y que en consecuencia ellos no son ahora de absoluta necesidad, lo llevo á conocimiento de esa empresa, á fin de que haga cesar dicho servicio.

Cúmpleme á la vez agradecer nuevamente al señor gerente el expontáneo y generoso concurso que prestó durante la seca imperante que abatió á esta capital.

Con tal motivo me es grato saludar á Vd. muy atentamente.—EDUARDO MAC-EACHEN.—Al señor William Galwey, gerente de la Empresa de Aguas Corrientes.

Ministerio de Gobierno.—Montevideo, Marzo 3 de 1900.—En vista de lo manifestado por esa corporacion de que han desaparecido las causas que dieron mérito á la instalacion por parte de la Empresa de Aguas Corrientes los postes surtidores provisionales, se ha dispuesto que la mencionada Empresa haga cesar dicho servicio.

Este ministerio considera conveniente hacer presente á esa Corporacion, que el P. E. está interesado en que sean colocados en cada una de las plazas de esta Capital, postes surtidores lo que podrá efectuar esa corporacion al proceder al estudio que menciona en su nota de fecha 2 del corriente.

Dios guarde á la Junta muchos años.—EDUARDO MAC-EACHEN.—A la Junta E. Administrativa de la Capital.

Hecho de sangre—Melo, Marzo 3 de 1900.—A ministro de Gobierno.—Montevideo.—Comunico á V. E. que el 28 de Febrero último tuvo lugar un incidente en Cerro de las Cuentas entre Baltasar Barañano y Amadeo Rivero resultando herido de bala éste, el cual falleció hoy á consecuencia de la herida.

El homicida encuéntrase alojado en esta cárcel y puesto á disposicion del señor juez letrado

Saludo á V. E.—*Jefe político*.

Varias noticias

El asunto de las aguas corrientes

No han sido estériles ni la iniciativa del gobierno ni la agitacion y protesta popular en el sentido de reclamar condiciones de baratura y abundancia en el servicio público de aguas corrientes.

Por mas que el gerente de la Empresa pareciera mostrarse poco accesible á entusiasmo por las rebajas, es lo cierto que se ha ocupado insistentemente del asunto celebrando conferencias con el ministro de Gobierno y haciendo proposiciones que no se consideraron convenientes por no llenar las aspiraciones que dieron motivo á los trabajos iniciados.

El señor gerente no podrá resolver por sí y ante sí el asunto, pues depende del directorio de la Empresa radicado en Londres.

Ahora se propone Mr. Galwey hacer un viaje á Inglaterra, que se efectuará en la primera quincena de este mes, con el objeto de informar al directorio de la Empresa de aguas corrientes de todo lo ocurrido, presentándole el problema del abastecimiento de agua abundante barata y buena á la ciudad, para la cual deberá ser autorizada á las rebajas que permitan las circunstancias.

En una conferencia que ayer celebró monsieur Galwey con el ministro de Gobierno, se cambiaron ideas generales sobre el asunto.

Aunque no sabemos concretamente todo el detalle de lo tratado en la conferencia, por ciertos informes que hemos podido obtener no sería aventurado adelantar que serán propuestas al Directorio de Londres algunas franquicias ó concesiones en favor del público, sobre la base de la supresion de los contadores. Entonces se fijaría un tanto por ciento sobre el importe del alquiler de las propiedades ó sobre el número de las piezas habitables de cada casa, con excepcion de ciertos establecimientos que serían sujetos á una pauta especial, en razon del gran consumo de agua que requiere su funcionamiento, los cuales no se podrían equiparar con las moradas particulares en lo que se relaciona con el alquiler ó número de habitaciones.

Estas condiciones deben entenderse sobre la base del consumo actual de agua; aunque tal vez sobre la base del consumo obligatorio.

El Presidente de la República hizo participar al gerente de la Empresa su complacencia por la preocupacion que demostraba, informándole que el doctor Nery, cónsul general de la República en Inglaterra, tiene encargo oficial para entrevistarse con los directores de la Compañía de Aguas Corrientes á fin de hacerles comprender la necesidad de entrar en el terreno de las concesiones razonables, llenando la aspiracion muy legítima del Gobierno y del pueblo, que reclaman el abaratamiento del agua.

Asuntos sanitarios

El telegrama oficial recibido ayer por el Consejo Nacional de Higiene, comunica que durante las últimas 24 horas no ha ocurrido ninguna novedad sanitaria en la Asuncion del Paraguay.

Hacen ya quince dias que no se producen nuevos casos de peste bubónica en dicha ciudad, y si sucede lo mismo en toda la semana entrante, nuestras autoridades sanitarias modificarán el tratamiento impuesto á las procedencias del Paraguay, disminuyendo su observacion á cinco dias

El Ministerio de Relaciones Exteriores recibió ayer el siguiente telegrama que anuncia haber aparecido nuevamente la fiebre amarilla en la ciudad de Bahia.

El Consejo Nacional de Higiene tomará en consideracion este asunto en la sesion de mañana.

«Rio de Janeiro, Marzo 3.—A ministro de Relaciones Exteriores.—Montevideo. — Bahia dos casos fiebre.—*Basañez*, cónsul general.»

SESION DEL LUNES—Mañana celebrará sesion ordinaria el Consejo de Higiene, para considerar la siguiente orden del dia:

Lectura del acta de la sesion anterior.
2. Asuntos entrados.
3. Mocion del doctor Honoré relativo á establecimientos hidroterápicos.
Plan de defensa sanitaria marítima.
4. Reglamento de sanidad terrestre.
5. Proyecto de ordenanza sobre oftalmía purulenta.

El Tranvía de Montevideo

La Direccion de Rodados de la Junta E. Administrativa se ha dirigido por nota á la Corporacion, á fin de que intervenga en forma eficiente para hacer cesar el estado de cosas irregular, motivado por las disposiciones del Juzgado de Comercio de segundo turno, respecto del Tranvía de Montevideo y su funcionamiento.

Manifiesta la nota que ha habido un lamentable desconocimiento de jurisdiccion, por parte del magistrado civil, que dispuso el cese del tránsito y luego su reanudacion en la línea mencionada, pues en virtud de leyes especiales vigentes, corresponde de manera exclusiva al Municipio entender en el asunto.

La nota será considerada en una de las próximas sesiones de la Junta

La empresa de carnes frescas en Rio

Antes ayer publicamos un telegrama fechado en Rio Janeiro, del servicio complementario de la Havas, dando noticia de la quiebra producida en la capital fluminense, de la empresa concesionaria del abastecimiento de carnes frescas.

Anoche nos ha visitado un representante de la casa de Nicolich y Ca., de esta plaza, comanditaria en la empresa de carnes frescas ya citada, manifestándonos lo siguiente:

Que había leido con la mayor sorpresa aquella noticia, telegrafiando inmediatamente á Rio lo que se publicaba aquí sobre la empresa

La respuesta no se hizo esperar. El representante de la firma Nicolich y Ca. nos exhibió un telegrama recibido de Rio en que se manifiesta que la version de la quiebra es absolutamente falsa y le pide que remita los diarios que contienen la noticia para acusar á los autores de la difamacion.

Censo de la República

Anoche á última hora requerimos datos del censo levantado el 1.° del corriente mes, á uno de los miembros de la comision general, y se nos manifestó que no se habían recibido nuevos telegramas de ninguno de los departamentos del norte de la República. Se atribuía este silencio por parte de las comisiones departamentales, al mal estado del tiempo que hacia imposible la trasmision de los telegramas; pero, como se verá en otro lugar, nuestros corresponsales han logrado comunicar los resultados de la operacion censal en algunos departamentos situados al norte del Rio Negro.

Ayer de tarde el presidente y varios miembros de la Comision del Censo estuvieron en la oficina del Registro del Estado Civil para enterarse de las comunicaciones recibidas, y como se espera que mañana habrán llegado á esta capital los resúmenes generales de todo el país, la Comision se reunirá á las 2 p. m., á fin de darse cuenta de los resultados de la operacion.

En la Playa Ramirez

La Empresa del establecimiento balneario de la Playa Ramirez ha dado comienzo en aquella misma localidad á la construccion de un gran galpon destinado á recibir y custodiar durante el próximo invierno los carritos que anteriormente se depositaban en la vieja estacion del tranvía del Este sita en Punta Carretas.

Dicha construccion responde al hecho de que el edificio de Punta Carretas ha sido derribado por el memorable ciclon del invierno último.

El doctor Campos Salles

De una carta que una casa comercial de nuestra plaza acaba de recibir de Rio Janeiro extractamos los siguientes párrafos:

«Puedo garantirle que hasta el momento nada hay resuelto sobre si el doctor Campos Salles en su viaje á Buenos Aires bajará en Montevideo ó seguirá derecho para la capital argentina.

«El criterio predominante al respecto en el círculo presidencial es este: que el doctor Campos Salles está obligado únicamente á devolver la visita al general Roca y que si, de paso, desembarcara tambien en la capital uruguaya de iniciativa propia, su conducta podría ofrecer el flanco á la crítica, cuando menos por el excesivo comedimiento que vendría á demostrar.

«El mismo jefe del Estado, segun referencias de excelente origen, conceptúa indispensable que se produzca alguna indicacion de parte de la cancillería oriental, á fin de que las cosas procedan por sus cabales y segun las buenas formas de urbanidad internacional.

«En este caso, él se apresuraría con el mayor agrado á intercalar en su programa de viaje una breve estadía en Montevideo, con cuyas autoridades y pueblo simpatiza vivamente»

Teatros

Casino Oriental—SU INAUGURACION—El Casino Oriental abrirá mañana nuevamente sus puertas al público, despues de una *relâche* de varios dias, debida á las importantes mejoras y ampliaciones que se han introducido en la sala del simpático teatrito.

Debemos ante todo felicitar á la Empresa, que ha sabido transformar el Casino en un teatro amplio, cómodo y seguro, muy apropiado para su objeto.

El Casino Oriental se compone actualmente de dos pisos. En el inferior que no ha sido muy modificado se encuentran como anteriormente las sillas reservadas, las comunes, las dos galerías laterales con mesitas y espacio suficiente para el público de pié, el buffet, boletería etc. En el superior, que ha sido construido recientemente hay dos hileras de palcos muy independientes y bastante confortables á los cuales suceden las tertulias balcon; como en el piso bajo existen aquí dos amplias galerías laterales y un gran espacio en el fondo, donde se encuentra instalado otro cómodo buffet, desde donde el público, instalado con toda comodidad, en las mesas, puede ver perfectamente el espectáculo.

La empresa, pues, se ha hecho merecedora á elogios por la acertada y cómoda disposicion que ha sabido dar á la sala.

A pesar de las cuarentenas, que han impedido á muchos de los artistas contratados trasladarse desde Buenos Aires á ésta, el programa de la funcion de mañana no dejará de ser por esto menos interesante.

Figuran entre nuestros conocidos Charlotte Davigny, la de las canciones picantes, émula de la Facio, las duetistas alemanas Irma y Ema Oriella, la Beymann, la Cascati, Raabelli, Piriz y Verdini.

Entre las novedades tendremos en primer lugar á la «Voyanta des Folies Bergères» que tanto entusiasmo ha despertado en el Casino de Buenos Aires y «The Stones», cuarteto cantante, danzante y acrobático inglés, que es muy posible que resulte bueno.

El cinematógrafo volverá á funcionar tambien con un repertorio nuevo; se exhibirán varias vistas de palpitante actualidad, pues se trata de la heróica guerra anglo-boer y además otra serie completa de vistas de «Un viaje al Japon» que no dejará tampoco de llamar la atencion.

Dado todos estos atractivos nos es dado profetizar que mañana el Casino Oriental estará sin duda alguna «au grand complet».

Teatro de Verano—Anoche estuvo el Teatro de Verano completamente lleno.

En la tercera seccion representóse la zarzuela la «Tiple en puerta» que gustó muchísimo al público.

Esta noche por tratarse del entierro de Carnaval habrá descanso.

Casino Familiar—Efectuóse anoche en este simpático centro el segundo baile de máscaras. Dicho baile no desmereció en nada al primero, pues la sala se encontraba repleta de bailarines.

Despues de la segunda parte á las 2 y 1/2 de la madrugada se procedió al reparto de premios para las jóvenes que habían llevado mejor traje de Carnaval en el baile anterior, consistiendo aquellos en un hermoso centro de mesa espléndidamente grabado y en un curioso espejo en forma de estrella. Las beneficiadas recibieron las felicitaciones de la concurrencia.

El baile concluyó á altas horas de la noche en medio de la mayor animacion.

SERVICIOS DE BOTICAS

Farmacias que se encuentran abiertas en el dia 4 domingo, para servicio del público:

PRIMER TURNO

Ferrúa y Colombo—Reconquista esquina Juncal.
Cernadas—Cerrito esquina Maciel.
Cranwel—25 de Mayo 191.
Del Plata—Juncal esquina Cerrito.
Colon—Canelones esquina Andes.
Internacional—Paysandú esquina Andes.
Del Inca—Cerro Largo esquina Rio Negro.
Baisso y Surraco—18 de Julio esquina Rio Negro.
Del Profeta—Maldonado esquina Ibicuí.
Italo-Uruguaya—Maldonado esquina Ejido.
Continental—Colonia esquina Vazquez.
D'Urso—Magallanes esquina Charrua.
Nacional—18 de Julio 703.
Alemana—18 de Julio 879.
Española—Yatay esquina Reducto.
De Lóndres—Agraciada 232.
Brin—Sierra y Miguelete.
La Paz—Concordia y Casupá.
S. Gari—Colon y Buenos Aires.

PASEOS POR EL MAPA

Ibsen acaba de publicar una nueva obra que denomina «Epílogo dramático», en lugar de drama ó comedia. Apenas puesta á la venta, el público ha arrebatado 11 000 ejemplares, número extraordinario si se tiene en cuenta lo poco poblados de las regiones escandinavas.

«Si pudiésemos resucitar.. nos convenceríamos de que no habíamos vivido», este es, traducido literalmente, el título de la produccion, que podría reducirse á estas dos palabras «Cuando resucitemos».

El héroe es el escultor Rubek, que ha conquistado universal renombre con su obra «El dia de la Resurreccion». Despues no ha producido nada digno de su genio; la sávia creadora lo ha abandonado. Entonces dedícase á hacer retratos, y en ellos expresa secreta ó involuntariamente el reflejo de las malas pasiones de los modelos que copia

La obra maestra de Rubek fué inspirada por su modelo Irene, la mujer enamorada del artista, á quien comunicó los efluvios del genio en sus oleadas de pasion no comprendida.

Irene huye de él llevándose el secreto de la luz creadora, del germen fecundante, mientras el artista sin ideas, pero ambicioso, se queda frente á frente con Maja, su mujer, naturaleza vulgar que ignora los anhelos de aquel persegudor de ideas sublimes.

Rubek encuentra á Irene, y ambos se explican los secretos de su vida abortada

«El amor de la vida terrestre ha muerto en nosotros—dice ella.—Si resucitáramos, podríamos ver que ninguno de los dos había vivido»

Rubek é Irene en la exaltacion de su amor, ascienden por una montaña, donde los sepulta una tempestad de nieve.

Esto trae á la memoria el orgullo loco de Solness y la sagrada demencia de Fervaal.

Al mismo tiempo se oye allá abajo, en el valle, la voz de Maja que canta.

La última frase del drama profiérela una religiosa que asiste á la catastrofe final, y que volviéndose hácia los amantes rehabilitados únicamente á sus ojos, pero culpables para el mundo, grita: *Pax vobiscum*.

∴

Existe en el mundo un pais, las islas de Lifu, en la Nueva Güinea, cuyos habitantes son insensibles á los colores y al gusto. ¡El azul, el verde, el violeta, etc., son para ellos iguales.

En otros puntos de la misma region los indígenas solo reconocen el rojo. Los demás no existen.

En Kirwai designan el azul como color negro.

La confusion de colores se advierte tambien en la antigua literatura griega. Con frecuencia vemos que objetos calificados de azules por nosotros, los griegos llámanlos negros ó vicaveras.

A los clásicos latinos les ocurría algo parecido.

Virgilio califica de azules las nubes anaranjadas y de negras las violetas.

Los indígenas de Nueva Guinea no conocen mas sabores que el salado y el azucarado

El sentido del tacto es en ellos sumamente fino, y por un extraño contraste, la sensibilidad es casi nula al dolor.

∴

Ahora resulta que por las uñas se puede conocer hasta el carácter de una persona. Antes las rayas de la mano eran pregoneras de nuestro presente y nuestro porvenir. En la actualidad puede decirse: enséñame las uñas y te diré quien eres. Conviene, por lo tanto, disfrazarlas para evitar que la gente nos conozca.

¡Cuántas indiscreciones podrán cometer las uñas diminutas y sonrosadas!... Pero entre la curiosidad y la uña charlatana se interpondrá siempre el guante blanco ó perla, como entre el rostro y la mirada escrutadora se interpone el velo

Desde el punto de vista antropológico, el doctor Minakov ha estudiado las uñas con verdadero amores.

Recorriendo el estado de Michigan, Horavvell mató de una puñalada á Kolb. Por sospechas el primero fué detenido, á pesar de que protestaba de su inocencia, sosteniendo que Kolb se había suicidado.

Después de examinar el cadáver, el jefe de policía exclamó: «Este hombre no se suicidó, puesto que no es zurdo, y él ha recibido la muerte de una mano izquierda.... Horavvell, enseñadme las vuestras».

El asesino obedeció, y entonces el polizonte le dijo: «Sois zurdo; vos le matasteis.» Y era cierto.

A simple vista se puede saber si una persona es ó no zurda. Antes se medían las muñecas, pues ya se sabe que la muñeca correspondiente al brazo que mas se maneja es mayor que la del que no se usa con tanta frecuencia.. pero como en algunas ocasiones eso podía inducir á consecuencias erróneas, se abandonó el sistema para adoptarlo con las uñas, que es el seguro.

Los músculos que trabajan se llenan de sangre y los tejidos ganan en peso y volúmen. Fijaos en los que se ejercitan en la esgrima y notaréis que los músculos que separan el pulgar del indice se hallan mas pronunciados y con carnosidades exclusivas y que los dedos son mas gruesos. Pues bien, las uñas tambien lo serán.

Las uñas de la mano que trabaja á diario difieren de la que reposa.

En las personas que usan con preferencia la mano derecha, las uñas de ésta son más anchas que las de la izquierda. En los zurdos sucede lo contrario, y en los que se sirven indiferentemente de ambas manos, las uñas de los dedos homónimos tienen igual hanchura. Las diferencias apreciables entre las uñas de las dos manos oscilan entre 1/4 y 2 milímetros próximamente.

Los adultos poseen la uña del pulgar más ancha. Lo mismo ocurre antes de nacer.

Las uñas de la mano derecha en las personas que se sirven casi exclusivamente de ella, son mas aplastadas, en general, que las de la mano izquierda. Lo contrario sucede con los zurdos. Ese aplastamiento proviene del trabajo manual que exije la compresion de las falanges.

∴

El doctor Dematteis, despues de tres años de ensayos, ha publicado una memoria en que demuestra con datos fehacientes que ha encontrado el medio de curar la erisipela. Entre varios casos que cita en apoyo de su aserto, figuran diez enfermos que padecían erisipelas gangrenosas.

El medio de que se vale el doctor Dematteis para conseguir sus fines, es la aplicacion del ungüento mercurial, único producto con poder bastante para destruir las bacterias originarias de la dolencia.

HER-BER.

INSTRUCCION PUBLICA

Universidad—Han sido nombrados catedráticos interinos de las aulas de Anatomía Patológica y de Medicina Operatoria, respectivamente, los doctores Francisco A. Caffera y Jaime H Oliver.

El Consejo universitario ha dispuesto se llame á concurso para proveer la direccion de esas aulas.

—El lunes á las 1 y 1/2 tendrá lugar el exámen general teórico de abogado que rendirá el bachiller Arturo Gandolfo.

—Ya se han terminado los trabajos relativos á la construccion de la nueva Biblioteca de la Facultad de Medicina. Esta está instalada en la casa lindera á la Facultad, alquilada para el efecto, y consta de una espaciosa sala de lectura y de la biblioteca.

La estantería es toda de roble con el interior de pino del Brasil, constando de una extension de metros 33 56 y cuatro de altura. Hay disponibles 20 mesas y dos grandes para lectura, posee 35 sillas modernas de roble.

La nueva biblioteca constituye un verdadero progreso para la Universidad pues la gran cantidad de libros que la Facultad de Medicina posee, no tenían cabida en la reducida biblioteca antigua.

¿CUÁNTOS BOERS SON?

Lóndres, 4 de Febrero.—Allá por los dias que precedieron al *ultimatum* de Krüger, y cuando se discutía si habría ó no habría guerra, pregunté á un inglés muy enterado de las cosas del Africa del Sur, por haber vivido allá mucho tiempo. Pero, ¿cuántos hombres cree usted que los boers podrán poner sobre las armas?

—Creo me dijo—que es fácil echar la cuenta por el número de electores, teniendo en cuenta que allí hay sufragio universal para todos los ciudadanos boers. Y calculando que muchos votantes no pueden pelear, pero en cambio muchos jóvenes que no tienen edad para votar acudirán á las filas, juzgo que el Transvaal no pueda poner sobre las armas mas de 15,000 hombres, que con otros 7,000, que fundándome en los mismos cálculos, opino que podrá dar el Orange, hacen en total unos 22 000 combatientes.

Esta misma idea acerca de las fuerzas boers si que era entonces la dominante en todos los círculos políticos y militares de Londres. Contra 22.000 paisanos armados, por muy bravos que fueran, se consideraba ser más que suficientes los 65.000 ó 70.000 soldados ingleses que entre las tropas existentes ya en Africa y el ejército expedicionario, que se preparaba, se habían de reunir.

Pero en la actual campaña todo han sido sorpresas, y bien desagradables para los ingleses. Solo en el combate de Farquhar's Farm y Nicholson Neck, al principio de la guerra, os boers desplegaron en línea, segun testigos muy competentes, mas de 25 000 hombres.

Y por entonces ya había mas de 2 000 boers sitiando á Mafeking, y se calculaba que había mas de 6000 alrededor de Kimberley, mas los que pululaban al Sur del Orange, haciendo algaradas por el Norte de la Colonia del Cabo; y los que asomaban por la Rhodesia; y los que vigilaban los pasos de Komati por el lado de las posesiones portuguesas de Mozambique; y en fin, los que guardaban las fronteras del país de los basutos.

Era, pues evidente que las fuerzas boers eran, por lo menos, dobles de las calculadas en un principio.

Pero despues ha sucedido una cosa aun mas extraña. A medida que llegaban refuerzos ingleses y los núcleos británicos iban engrosando, los boers han ido presentando nuevos contingentes, que no se pueda imaginar de donde salen.

Sin embargo, no se sabe en realidad á cuanto ascienden las fuerzas contra las cuales los ingleses pelean; y los generales británicos, en los distintos puntos del teatro de operaciones, no han podido obtener ni remitir al gobierno datos fidedignos. El doctor Leyds ha dicho que los boers armados suben á cien mil hombres; pero este dato se juzga absurdo en Inglaterra, porque no hay tal número de varones de raza boer entre las dos repúblicas, ni aún cuando se les incorporasen todos los establecidos en las colonias inglesas adyacentes.

El «Times» del Cabo («The Cape Times») ha publicado hace pocos dias un minucioso análisis de todas las fuerzas boers y las fija en 87.000 hombres. En este cálculo figuran 40.000 transvaalenses 4.500 aventureros mercenarios y 8 000 «vitlanders» (extranjeros avecindados en el Transvaal) que han tomado las armas por ellos El Estado de Orange ha contribuido con 27.000 hombres, mas 2.500 extranjeros residentes en dicho Estado y unos 4.500 rebeldes procedentes de la Colonia del Cabo.

Calculando, pues, en unas 4.000 las bajas por todos conceptos que os boers han tenido desde el principio de la campaña, les quedarán ahora, según las cifras del «Cape Times», unos 83 000 combatientes —X. X

MUNICIPALIDAD

Los postes surtidores—La Junta ha dispuesto que la direccion de Obras Municipales, por medio de su oficina técnica, practique un estudio acerca de la mejor ubicacion que se dará á los postes surtidores de aguas corrientes, para el mejor servicio público.

Folleto—Se ha autorizado por la corporacion Municipal, la publicacion en folleto de la ley vigente sobre construcciones, y demás disposiciones y ordenanzas relacionadas con la materia de esa ley.

Instalacion de un motor—El señor José Latarza se ha presentado a la Direccion de Obras Municipales solicitando autorizacion para instalar en la fábrica de calzado de su propiedad, San José, 131a, un motor sistema Baxter, de cuatro caballos de fuerza motriz

Decomisos—El servicio municipal decomisó ayer 6 cajones de frutas, 3 canastos de legumbres y 15 kilos de carne, por hallarse en malas condiciones para el consumo de la poblacion.

Enfermedades contagiosas—En las últimas 24 horas fueron denunciados á la Direccion de Salubridad 2 casos de tos convulsa; ocurridos en el radio de la ciudad.

Hallazgo de una patente—Don Miguel Pintos, ha entregado á la Direccion de P. de Rodados, una patente valida para el presente ejercicio, perteneciente al señor Bienvenido Weity; la cual fué encontrada en la vía pública.

El interesado puede pasar á recogerla en la Direccion de Patentes de Rodados.

Trabajo del mes—El señor Osvaldo Palacios, capataz de la cuadrilla de obreros de la Direccion de Abasto y Tabladas ha elevado á la superioridad una relacion de los trabajos efectuados durante el mes de Febrero ppdo.

—El personal de la Inspeccion G. de Salubridad ha realizado durante el mes de Enero 12.916 visitas domiciliarias, 219 notificaciones y 170 denuncias. Por infracciones al reglamento de mercados se han hecho los decomisos siguientes: 101 cajones de frutas, 27 id de verduras 56 colleras de pescado y 1217 kilos de carne.

Se han expedido 39 informes sobre casas de inquilinato, tambos, y caballerizas.

Permisos—La Direccion de Obras Municipales expidió ayer los siguientes permisos:

Andrés Pereyra y Viñas, para refaccionar la vereda, Agraciada entre Olives y General Farías.

Magno Durante, para refaccionar la vereda, Defensa entre Carapé y Coronel Brandzen

Enrique S Gil, para cercar, Molinos entre Juan Ramon Gomez y Pública

M. Guricik, para edificar, revalidacion, Mal Abrigo entre Durazno y San Salvador

Juan B Lanza, para cercar, Cololó entre Mauá y A. Guerra.

Sexto Conseglia, para edificar, Patria entre Charrúa y Canelones.

Ernesto Magnani, para practicar aberturas, Vazquez entre Canelones y Maldonado.

El agua—Análisis físico-químico de la muestra de agua corriente, tomada hoy en este Laboratorio á las 9 a. m

Temperatura atmosférica	23 0
Id del agua	21 0
Color (Colorímetro de Crookes, Odling y Tidy)	68 B 20 A.
Materias orgánicas por litro, expresadas en O. miligramos	3.60

Nota El agua se encuentra en las condiciones reglamentarias. — Montevideo 3 de Marzo de 1900.—*Carlos Regúnaga*.

REMATES DE HOY

José Garcé.—A las 4 p. m. en el lugar de su ubicacion. De la propiedad situada en la calle Durazno núm. 122.

Manuel P. Mendoza—A las 4 p m en el lugar de su ubicacion. De la propiedad situada en la calle Magallanes núm. 178.

VALOR DE LA PROPIEDAD

Registráronse ayer, las siguientes escrituras de ventas:

De un terreno ubicado en la manzana 978, con frente á la calle Defensa. Area superficial 215 metros, 43 decímetros. Precio $ 306 87.—Escribano, Eduardo Pittaluga.

De un terreno situado en la calle Cerro Largo. Area superficial 395 metros, 11 decímetros. Precio $ 1500.—Escribano, Osvaldo Acosta.

De un terreno y edificio situado en el Reducto, con frente á la calle Reducto. Area 10 metros, 95 centímetros de fondo. Precio $ 1 095. Escribano Alfredo Herrán.

De un terreno situado en la Aguada frente á la calle Pampas. Area superficial 305 metros. Precio $ 625 25. Escribano Eduardo Simón.

De un terreno y edificio situado en la esquina formada por las calles Concordia y Democracia. Area superficial 475 metros, 11 decímetros. Precio $ 872. Escribano, Agustin J. Moratorio

De un terreno situado en el barrio Larrañaga con frente al Camino Larrañaga. Area superficial 501 metros, 80 decímetros. Precio $ 40.38. Escribano, Carlos E. Barros.

De un terreno ubicado en la manzana 28, con frente á la calle Daiman. Area 10 metros, 737 milímetros de frente por 21 metros 175 milímetros de fondo Precio $ 5 800 Escribano, Emilio Gambin y Blanc.

De un terreno situado en el barrio José Pedro Ramirez, con frente á la calle A. Larreta. Area superficial 180 metros, 90 decímetros. Precio $ 220 61. Escribano Emilio J. Paz.

De un terreno y edificio situado en la calle Colonia esquina Yi. Area 11 metros, 167 milímetros de frente por 14 metros, 603 milímetros de fondo. Precio $ 6250. Escribano S. Balestra

De un campo situado en el departamento de Minas, lindando con el arroyo Olimar. Area superficial 1206 hectáreas y 75 areas. Precio pesos 3378 80 Escribano Constantino Piacenza.

De un terreno y edificio situado en el pueblo Las Piedras, manzana núm 5. Precio $ 735.—Escribano, Constantino Piacenza.

—En el Registro de Hipotecas de la 1.a seccion se anotaron $ 100 al 9 ojo anual y $ 30 000 al 7 1/2 ojo id.

CENTROS Y CLUBS

Albion Football Club—Hemos recibido y agradecemos una atenta nota de la comision directiva del A. F. C., cuyo mandato termina en breve, significando su reconocimiento á la publicacion de los anuncios de partidos efectuados durante el periodo que dirigió la marcha de aquel progresista centro

—La Asamblea General de este Club se verificará el miércoles 21 del corriente á las 8.30 p. m en el local de la calle Solis 65, para dar lectura de la memoria del ejercicio 1899-1900 y proceder á la eleccion de nueva comision directiva.

Fraternidad Obrera—Acusamos recibo del periódico editado por esta sociedad, correspondiente al mes de la fecha.

Contiene los retratos del doctor José R. Mestre y el boticario señor José M. Sueiro y además excelente material.

ACABAN DE LLEGAR

Los tés mas ricos de la nueva cosecha en paquetes y en cajoncitos originales.
Té superior para familias á 0.80 centésimos los 500 gramos
Té fino núm. 500 á 1.00 id id id
Té extra núm. 1000 á 1.20 id id id.
Té verde hisson extra fino á 1 80 id id.

Recomendamos nuestro té de familias

REBAJA DE PRECIOS POR CAJONCITO

Café muy especial tostado ó molido el kilo 0.90 centésimos.
Galletitas Breakfast y espuma de mar especiales para los enfermos.
Harina de avena fina, mediana y gruesa el mejor alimento para los niños.
Los ricos CARAMELOS suizos SARAH BERNHARDT.
Conservas frescas de todas clases.

BAZAR DEL JAPON
Casa Martins, Carvalho y C.a
TELEFONOS LAS DOS COMPAÑIAS—REPARTO Á DOMICILIO
CALLE 25 DE MAYO NUMEROS 343 Y 347

REGALO Para que las familias puedan tomar buen café y tengan la seguridad de su pureza hemos resuelto obsequiar con un molino á todo cliente que compre una lata de 5 kilos tostado.
Tambien regalamos una tetera legítima del Japon á todo cliente que compre un cajoncito de té.
1721-prm-2.ª pág-2ed

"Dichosos Resultados."
La Sra. Lydia M. Tarbox, de Altoona, Pennsylvania, E. U. A.
Recobró la salud por medio de la
Zarzaparrilla del Dr. Ayer
"En la primavera pasada padecía intensamente de bilis y mal de hígado. Todas las mañanas mi lengua aparecía cubierta de saburra y tenía el aliento fétido y el vientre desarreglado constantemente. Tampoco obtenía alivio de los varios remedios que me habían recomendado, hasta que probé la Zarzaparrilla del Dr. Ayer cuando se manifestó la mejoría al tomar la primera dosis. Este inesperado cuán dichoso resultado se obtuvo con sólo tomar dos botellas y media de Zarzaparrilla del Dr. Ayer."

La Zarzaparrilla del Dr. AYER
HA CURADO Á OTROS Y LE CURARÁ Á USTED

Extra Fine Whiskey
Old SARATOGA Special

Es el mejor Whiskey en el mercado de los E. U. de N. America
Únicos depositarios para el Rio de la Plata.
CALLE SOLIS ESQ. CERRITO
MONTEVIDEO

DE ROSKAM, GERSTLEY & C.ª
PHILADELPHIA
prm-2.ª-pag.edp

TRIBUNALES Y JUZGADOS

Nombramiento de arbitros—En el juzgado de Comercio de 2.o turno tuvo lugar ayer la audiencia señalada para el nombramiento de árbitros en los autos seguidos por don Manuel Rodriguez con la compañía de Seguros Nord Deutsche, resultando electo don Gabriel Real de Azua y los doctores don Ruperto Perez Martinez y Arturo Lerena.

Derecho de firmas—La oficina actuaria del Juzgado de Comercio de 2.o turno hizo entrega ayer á la Tesorería de la Nacion de la cantidad de sesenta y ocho pesos con cincuenta centésimos por derecho de firmas, recaudados en el mes de Febrero próximo pasado.

Movimiento marítimo

Marineros para el Chicago—En el vapor británico Oropesa llegaron ayer con procedencia de Bahia el teniente de navío F. H. Sherman y 59 marineros para el crucero norteamericano Chicago, surto en nuestro puerto.

General Flores—Ayer fué botado al agua del astillero Humphreys el vapor nacional General Flores, despues de haber recibido algunas reparaciones y reformas para el nuevo destino de depósito de explosivos que se le va a dar.

Averías—Con fecha de ayer se presentó en la Capitanía del Puerto el patron de la lancha núm. 257 y declaró: que yendo á la vela con carga para varios vapores, al aproximarse al Montevideo sobrevino una fuerte racha de viento, la cual hizo que se corriera la carga para un costado de la lancha, por donde embarcó cierta cantidad de agua, que mojó 15 sacos maquí marca P. B.

La Swallow—Anoche á las 9 zarpó con destino a las islas Malvinas la cañonera británica Swallow conduciendo correspondencia.

Depósitos indicados — Vapor británico Chaucer: Serna y Herrera y Obes núm 1

Vapor francés Espagne: General Artigas Principal.

Vapor británico Bellagio: A. Serna y General Artigas núm. 1

Vapor italiano Pasquale P.: Herrera y Obes núm. 3.

Coronel Zufriategui—Esta lancha á vapor de la Capitanía General de Puertos fué varada ayer en el astillero de los señores Antonio D y Manuel Lussich, á fin de proceder á la limpieza de sus fondos.

Carga al agua—Durante la descarga del vapor británico Chaucer cayeron al agua cinco tablas de roble marca J. B. B, perdiéndose totalmente.

Sorprendidas por fuerte viento—Las balandras Santa Rita y Núm. 633, en viaje de Santa Lucía para nuestro puerto, con cargamento de trigo, fueron sorprendidas por fuerte viento y mar gruesa que inundabanlas cubiertas.

Los patrones de ambas embarcaciones formularon ayer sus declaraciones ante la autoridad marítima, haciendo constar que temen se hayan producido averías en sus cargamentos.

Para el lazareto—A las 6 p. m. salió ayer el vapor General Lavalleja, conduciendo materiales de construccion, provisiones y correspondencia para el lazareto de la isla de Flores.

El Oropesa—Este vapor británico, que debía salir ayer de nuestro puerto, con destino á Valparaiso y escalas, saldrá recien hoy á medio día.

FOLLETIN (19)

B. PEREZ GALDOS

LA CAMPAÑA DEL MAESTRAZGO

parte, ganando sin dificultad el paso de Vallivana y entrando en Morella sin grave tropiezo. Repitióse á la vuelta la jugada, con mayor gasto de cartuchos y algunas bajas; pero el *lobo* pasó, rodeando las alturas de Catí, mientras su rival, desconcertado por este hábil movimiento, bajó á esperarle en el valle de San Mateo, donde la caballería cristina le hizo frente, obligándole á volverse á las alturas.

Poco afortunado Cabrera en aquellos lances, dividió de nuevo su ejército, y dejando á Llangostera en el Maestrazgo, se corrió con el *Serrador* y el «Fraile Esperanza» hacia Murviedro, donde esperó inútilmente sorprender á Nogueras, y de allí le veremos volver pronto hacia el Norte con la celeridad del rayo, para sitiar á Gandesa.

En el tiempo invertido en estas operaciones que sólo por el cansancio que producían al enemigo eran al carlismo provechosas, pasó el buen Urdaneta dias de ansiedad amarguísima confinado primero en Cherí, luego en La Jana, deplorando la ausencia de su amigo, de quien nada sabía; oyendo sin cesar el vivo tiroteo que por esta y la otra encañada, de éste y el otro monte sonaba; ignorante de quien perdiera ó ganara en aquellos combates, á su parecer fantásticos y aéreos, sostenidos en las alturas ó en los desfiladeros por bandadas de aves, más que por hombres.

Eran las guerras de fábula, entre animales de pluma ó pelo veloces, y que prontamente corrían de un punto á otro, sin dejar rastro. Recluido en la impedimenta de Llangostera, que escoltaban pocos infantes y caballos, sufrió el hombre tristezas, hambres y tratos groseros, hasta que puestas en marcha las acémilas, cuando ya toda la rambla de Cervera y pasos de Vallivana estaban libres de cristinos, tuvo la satisfaccion de ver á Nelet, que al frente de un corto destacamento de soldados venía de San Mateo, y lo primero que hizo el joven guerrero fué correr a abrazar cariñoso. Poco le faltó a don Beltrán para echarse á llorar del gusto que aquel encuentro le daba, y antes que pudieran comunicarse sus afectos, hubo de notar Urdaneta que el rostro de su amigo, demacrado y macilento, revelaba enfermedad honda ó turbacion del ánimo.

No quiso el comandante entretenerse en explicaciones, dejándolas para cuando llegasen al poblacho donde habían de dormir. Sólo dijo que sintiéndose mal de salud, había pedido permiso á Cabrera para reponerse con algunos días de descanso, y para cumplir un voto á la santísima Virgen de Vallivana.

Como se condoliera el maestro de no poder acompañarle ni en el descanso ni en la piadosa peregrinacion, díjole Nelet que pues en Catí encontrarían á Cabañero, bien se podía esperar que el bravo aragonés, deudor de don Beltrán por beneficios recibidos, le mostrara su gratitud en aquella ocasion, sin faltar á sus deberes militares.

Consolado con esta idea, recobró el noble señor su tranquilidad, ya que no su alegría, y charlando de los sucesos recientes, se encaminaron uno y otro á Catí, venciendo trabajosamente la subida asperísima que á tan enriscada poblacion conduce.

Lo primero de que se ocupó en el pueblo Santapau fué de ver á Cabañero, que con su legion zaragozana y oscense allí estaba desde el dia anterior, y hablarle del desgraciado prócer á cuya generosidad debía el Jefe aragonés los primeros zapatos que se puso en su vida. Así lo reconoció el tal, manifestándose muy sorprendido de que en pasos tan desdichados, se viera el noble señor de Albalate y Olid. Corrió á verle, y besándole afectuoso las manos, oyó de don Beltrán las explicaciones que éste quiso darle de los motivos por que había venido á ser cautivo de Cabrera, y de hallarse en rehenes, la más aflictiva situacion de un hombre leal en tiempos tan calamitosos.

Compadecido Cabañero, y expresando su voluntad sincera de influir con el jefe para libertarle, lo convidó á su mesa, harto pobre en verdad; pero aceptable en tales circunstancias. Tocado por Nelet el punto delicado de la escapada á Vallivana para cumplir el voto que ellos dos habían hecho de visitar á la Santísima Virgen, accedió Cabañero á que el prisionero se ausentase del ejército por dos días no más, dejándole una garantía más valiosa que todos los rehenes ó prendas vivas: «Mi palabra de honor, ¿no es eso?—dijo don Beltrán alargando su mano fina.—Pues la tienes»—Respondió el aragonés con gallarda confianza que la palabra de tan insigne caballero le bastaba para tener bien cubierta su responsabilidad; y no se habló mas del asunto.

Viéraislos, pues, á la mañanita siguiente, á Manuel Santapau y al señor de Urdaneta salir de Catí, solos, á pié, cada cual empuñando un nudoso garrote: el uno inerme, el otro armado de pistolas y un cuchillo de monte. Llevaba de añadidura Nelet provision de pan y otras cosillas de substancia liadas en un pañuelo. En el descenso de la montaña por senderos de ovejas que sorteaban la pendiente con ángulos y curvas dilatadas, pudieron apreciar el grandioso panorama que á su vista se ofrecía; belleza incomparable de que tambien gozó don Beltrán, pues si no apreciaba las menudencias y tonos medios del paisaje, percibía claramente las grandes masas rocosas, que por su coronamiento romo y achatado, en aquella formacion geológica son llamadas *muelas*. Las vertientes cubiertas de verde espesura son en algunos puntos suaves; en otros caen rapidamente, querenciosas de la vertical: todas de imponente majestad y hermosura. En una de las revueltas vieron el alto de la Virgen de la Salud, cerca de San Mateo, coronado por el santuario eminente; en otra revuelta hacia el Oeste, la Muela de Ares, cima chata en la sierra de la Higuera.

Hacia el Norte distinguían el obscuro monte de la Vallivana cubierto de verdor, y más allá asomaban el Castell de Cabres, la Moleta del Cid y los montes de la Cenia. Ningun ser humano encontraron en el camino. Llegado que hubieron á un ameno grupo de alisos entre peñas, se sentaron á descansar y á reponerse con un frugal almuerzo, y tumbados allí, en medio de la paz y quietud mas deliciosa, Nelet empezó á desembuchar las noticias y peregrinos hechos que ansiaba someter al consejo de su amigo.

XX

Sin ociosos preámbulos refirió que había pasado noches horribles de insomnio y terror. «Pues al llegar á Calig, despues de haberse batido en guerrillas un dia entero con las guerrillas de Oráa, le cogieron por su cuenta como media docena de espíritus, á quienes primero tuvo por ángeles, y luego hubo de reconocerlos por demonios, efectivos, de la familia ó casta de bellacos y maleantes, pues se le presentaron en un puesto de cantina, y convidándole á beber copas, invitáronle á dar un paseo. Vestían de paño colorado, como oficiales de un ejército extranjero; y cuando ya se hallaron solos con él en lugar apartado, trocáronse por ensalmo en clérigos, y le dijeron que la casarían al instante con la hermosa Marcela.....

Quiso huir Nelet; mas le cogieron y de un vuelo rapidísimo fué llevado al castillo de San Mateo, entrando por la plataforma de la torre más alta...

«Nelet, si es sueño—dijo don Beltran bondadoso,—cuéntamelo como sueño; y con la importancia que á tales figuraciones de nuestro cerebro debemos dar...

—Lo cuento como me pasó y como lo sentí. Preste usted atencion, y verá si es sueño ó que es. Pues, señor... El que parecía jefe de la infernal compañía me cogió por el brazo y me dió un rápido paseo por el interior del castillo, arrastrados él y yo de un furioso ventarron que por todos los huecos entraba y salía, llevando consigo alimañas mil, volanderas y un polvo que cegaba. Y con las propias voces del aire y los chillidos de las alimañas, mi demonio me hablaba. De todo lo que me dijo, sólo saqué en limpio que el amor que Marcela tenía á las cosas divinas, se le había trocado, por arte maléfica, en aficion á hombre, á mí, en una palabra; que en aquel momento hallábase en el santuario de Traiguera engañando á la Virgen para que le relevara de la obligacion de sus votos. Debí manifestar al maldito diablo mi afan de trasladarme á Traiguera... no estoy seguro de ello... sólo sé que llevándome á un gran sótano que hay bajo la sala de armas del castillo, me mostró un agujero al modo de escotillon, de donde arrancan escalones hácia lo profundo. Como polvo, como humo, se desvaneció mi acompañanta, dejando tras sí un olor muy malo, y, yo, precipitándome por aquella abertura, me vi dentro de un angosto callejon labrado en la roca, y por él me lancé, en la seguridad de salir á Traiguera. Una luz tristísima, que yo no sabía de dónde demonios podía venir, me alumbraba en tan feo camino. Seguí, seguí toda la noche, andando; toda la noche, señor, y al ser de dia, ó cuando á mí me parecía que alumbraba el sol en la region externa de la tierra, el ruido de aguas que manaban de aquellas peñas y corrían por grietas y zumideros, haciendo unas como gárgaras muy imponentes... Halléme por fin en una caverna, cuyo techo parecía la bóveda de una catedral; en el fondo de ella varios hombres cavaban la tierra... Acerquéme, y les ví sacar del suelo un objeto largo y pesado, de color de tierra. «¿Es eso una momia, amigos?» les pregunté. Y ellos respondieron: «Momia es de un muerto de metales, que agora sacamos y resucitamos por orden de la sacra señora, para mayor grandeza de Dios é de su religion». Sin parar mientes en lo que hacían, les pregunté por dónde saldría más pronto á Traiguera, y su respuesta fué señalarme uno de los conductos que desde allí partían, abiertos en la roca. Por él me metí, y á las seis horas de camino, por mi cuenta, salí á la luz, y me encontré, no en Traiguera, sino en el castillo de Cervera del Maestre.

—Para, querido Nelet, para—le dijo don Beltran—y reconoce que todo eso es un desatinado sueño.

—Lo reconoceré si usted se empeña en ello. Pero hay algo aquí que no comprenderá ni usted, con su universal conocimiento de las cosas, no me lo explica, y es que al salir á Cervera del Maestre encontréme tan molido como si me hubieran dado carreras de baquetas; mis piés sangraban; en mi cuerpo no cabían ya más cardenales... Y otra duda: si ello fué sueño y me dormí en Calig, ¿cómo desperté en Cervera?

—¿Estás bien seguro de no haber ido á Cervera por tu pié?

—Segurísimo. ¿Y cómo, sin creer en los poderes ocultos, se explica que al bajar yo del castillo al pueblo de Cervera me encontré á *Malaena*, que muy sentadita en una piedra me esperaba? ¿Cómo sabía ella que allí estaba yo, habiéndole advertido que fuera á buscarme á Calig?

—Pues será bruja, como dicen... Y en suma, ¿qué recado te traía la mensajera?

—Que había visto á Marcela en el castillo de San Jorge, más abajo de Traiguera, ocupada con dos viejos en apisonar la tierra de una sepultura recien abierta y cerrada. Apisonaban dando pataditas encima los tres, marcando el compás, como de baile, con una oracion entre rezada y cantada. Luego que acabaron, Marcela dijo á mi embajadora que si yo quería verla pasase el juéves (por hoy) á Vallivana.

—Y por eso estamos aquí, y por eso vamos allá. Muy bien.

—La despaché en seguida con nuevo mensaje escrito, y hoy ha de traerme la contestacion. Me espera en Salvasoria, que es aquella aldeita que blanquea allá lejos, en el fondo de este valle, y que desde aquí parece un hato de ovejas sesteando entre los matorros verdes.»

Siguieron; y como don Beltrán intentara quitarle de la cabeza la pueril creencia de los caminos subterráneos, obra de la Edad feudal, dijo Nelet que á la tradicion debía tal creencia y otras análogas, como la parte fundamental que toman en nuestra vida las potencias invisibles, ora sean ángeles, ora demonios. Replicó el anciano que la tradicion era una vieja loca, que había sido poetisa; pero que ya con la edad chocheaba; y Santapau contó que su madre, natural de Ares del Maestre, el rincon del Maestrazgo, hablaba de las galerías secretas entre los castillos de la Orden de Montesa y los monasterios de frailes y monjas, como si las hubiera visto y reconocido de punta á punta. Tomó la palabra Urdaneta para denegar tales absurdos, asegurando que si había pasadizos bajo tierra, eran cortos, y sólo servían para unir los castillos con algun reducto cercado...

caminos naturales del arte antiguo de la fortificacion.

Respecto á la orden de Montesa, de quien fué propiedad aquel territorio que veían, y otros mayores en grandísima extension por todo el reino alto de Valencia, dijo que él era caballero de dicho Hábito; pero que, ya tales caballerías eran una ficcion de vanidad, porque todo lo substancial de ella se lo había tragado el tiempo insaciable, que va devorando, devorando, y no siempre crea cosas nuevas con que sustituir á las pasadas.

En la antigua ciudad de Olite, patria de su madre, y en la casa solar de Urdaneta, en las Cinco Villas, subsistían no pocos retratos de esclarecidos caballeros de San Jorge de Alfama, Orden que se refundió en la de Montesa. Esta trocó su cruz negra flordelisada por la roja y sencilla de San Jorge, que es la que aún dura. Uno de sus remotos abuelos, segun constaba en pergaminos de la casa, D. Gilaberto de Monsoría, fué Gran Maestre de Montesa, y con esta dignidad murió en la villa de San Mateo, donde seguramente se conservaría su sepulcro. «Otro ascendiente mio por la línea materna, frey D. Pedro Luis de Garcerán de Borja, fué Comendador mayor, y poseía por tal dignidad las villas y pueblos de Cuevas de Vinromá, Albocácer, Tirig, Torre den Dumenje, y otras más que no recuerdo ahora. Clavero fué el hermano del fundador de mi Señorío de Albalate, frey D. Guillén de Corbera, almirante...

Pues si las mudanzas de los tiempos y las revoluciones no hubieran hecho escombros de todo aquel orden social, tu amigo don Beltrán de Urdaneta sería hoy quizás Gran Maestre, y dueño, por tanto, de las villas y lugares de San Mateo, Traiguera, Cherí, La Jana y algunos más.

Figúrate... Nadie nos tosía en estos valles y montes; con mi gente armada y esta red de castillos y fortalezas, haríamos aquí lo que nos diera la gana; á ti te nombraría bailío para que me gobernaras todo mi territorio; elegiríamos prior á un clérigo sumiso que á nuestro gusto nos gobernara todo lo espiritual; á las monjas de nuestra jurisdiccion las obligaríamos á proporcionarnos todos los milagros que fueran menester; haríamos excavaciones para sacar tesoros escondidos... Y... Pero departamos á la reali-

Enfermos del Estómago

Curaciones desesperadas son con las que universalmente ha des-errado el DIGESTIVO MOJARRIETA á todos los otros remedios espues de probar con todo es cuando más se agradece su segura icacia, que es la única verdaderamente completa y radical; pero es ecesario exigir grabado el nombre del medicamento en cada hostia omo garantía de superioridad evidenciada en millones de enfermos y econocida por las más grandes eminencias médicas de Europa y de ...la América Lo venden todas las Droguerías del Mundo.

MISIONES LEGISLATIVAS

Las de Legislacion

... sido citados nuevamente para el lunes á ... m., las Comisiones de Legislacion de ... Cámaras, para ocuparse del proyecto ... de ser tratado en Asamblea, relativo á ... sion de la Fiscalía de lo Civil.

Policía

...griento suceso—En el almacen de la Cervantes esquina Mendez Nuñez se p o- ... noche una sangrienta escena. ... encontraban en la trastienda bebiendo y ... á los naipes los individuos Agustin ...relli y Celestino Chapellini. De pronto se ... entre ellos una disputa debido á dife- ... en el juego. ...carelli en lo mas fuerte de la disputa, dió ...pellon á Chapellini y éste desenvainando ...mente un cuchillo le infirió varias he-

...herido fué aprehendido inmediatamente ...gentes de la 9.ª, y el herido despues de ... por el médico de turno fué remitido al ...

...erte repentina—En la tarde de ayer, ...omentos en que se hallaba don Antonio ... parado á la puerta de su casa, San José ...ufrió un síncope dejando de existir á los ... momentos. ... reconocido por el doctor Tagle que ex- ... el certificado de defuncion.

...ceso desgraciado—En el saladero El ... establecido en el Cerro, un trabajador ...do Manuel Sequeira tuvo la desgracia de ...e casu lmente en el pecho con la *puntil a* ...mpleaba para desnucar reses.

...vecino modelo—Los agentes de la co- ...ría 3.ª aprehendieron ayer al vecino Fran- ... Sanguinetti que acostumbra á entretener ...cios destrozando los árboles de la cuadra ... vive, en la calle Uruguay.

...ANADERIA Y AGRICULTURA

...speccion veterinaria—Mercedes, 3 de ... de 1900—A Ministro de Gobierno — ...evideo.—Tengo el agrado de acusar re- ...al telegrama de V. E. fecha de ayer co- ...cando el nombramiento del veterinario ...cipal señor Bergés para trasladarse á ... departamento á efecto de estudiar las ...medades que sufre el ganado; por cuyo mo- ...recomiendo V. E. se le preste al referido ... toda la cooperacion que necesitare para ...r su cometido. Puede estar seguro el señor ...ro que todo lo que necesite el señor Ber- ...en el sentido indicado tendrá á su dispo- ...n.

...udo á V. E. atentamente.—*Juan H. Sou-* ...*re*, jefe político.

LA BOLSA

Montevideo, 3 de Marzo de 1900.

ANTES DE LA PRIMERA RUEDA OFICIAL

Deuda Consolidada

...0 $ nominales á 48.20, al contado.

Empréstito Extraordinario 1897 (2.ª serie)

...000 $ nominales á 61.30, para fin de mes.

PRIMERA RUEDA OFICIAL

Deuda Consolidada

...230 $ nominales á 48.30, al contado.

DESPUES DE LA PRIMERA RUEDA

Deuda Consolidada

...500 $ nominales á 48.20, al contado; 17.570 ... 10 id id, 32.900 á 48.4 , para fin de mes.

Deuda Certificados de Tesorería

...00 $ nominales á 64.40, al contado.

Empréstito Extraordinario 1897 (1.ª série)

...000 $ nominales á 61.20, para fin de mes.

Empréstito Extraordinario 1897 (2.ª serie)

...000 $ nominales á 61.10, para fin de mes; ...0 á 61.00, al contado.

Banco Hipotecario del Uruguay

... acciones á 13.10, para el lunes.

SEGUNDA RUEDA OFICIAL

Deuda Consolidada

...70 $ nominales á 48.60, para fin de Abril; ...0 á 48.30, para fin de mes; 6.110 á 48.10, al ...o.

Empréstito Extraordinario 1897 (1.ª série)

...100 $ nominales á 61.00, para el lunes.

Empréstito Extraordinario 1897 (2.ª série)

...5 000 $ nominales á 61.10, para fin de mes.

DESPUES DE LA SEGUNDA RUEDA

Deuda Consolidada

...400 $ nominales á 48.30, para fin de mes.

Deuda Certificados de Tesorería

...0.000 $ nominales á 64 00, para fin de mes.

Empréstito Extraordinario 1897 (1.ª série)

...000 $ nominales á 61.00, al contado.

CRÓNICA

Denuncia—En la calle Egido entre Colonia ...Mercedes, existe una casa bastante sospe-...osa. ...Los vecinos se encuentran alarmados por el ...ovimiento inusitado que allí se observa, sobre ...do durante la noche. Es muy de extrañar ...e la policía no se haya aun dado cuenta de ...e hecho.

Fotógrafos y constructores — Visiten ...y la Fotografía Callegari, calle Ibicuy 228, ...es mañana á la 1 1[2 de la tarde será todo ...ndido en remate al mejor postor por el marti- ...ro Salvagno.

Exposicion de uvas — La exposicion de ...as de mesa, que el señor Federico R. Vidiella ...auguró ayer en el depósito de la calle Rincon, ...a sido visitada por un público numeroso, que ...sucedia durante todas las horas de dia y de ...noche, para admirar el ingenioso ramillete, ...cuyo centro una pequeña fuente derramaba ...continuo rocío sobre los apiñados racimos. ...Los moscateles rosados y blancos, las uvas ...egras de las mejores clases francesas y el *cor-...llon* de prolongado grano, atestiguan la exce-...nte produccion y las inmejorables condiciones ...el suelo en que vegetan.

Revista de Derecho—Se ha repartido el ...úmero 12, año 6.º de la Revista de Derecho, ...urisprudencia y Administracion dirijida por el ...octor Ruperto Perez Martinez. Contiene tra-...ajos de los doctores Cubiló, Perez Martinez, ...ramburú, Brito del Pino, Freitas, Melian Lafi-...ur, De-María, Piedra Cueva, Acosta y otros.

Boletín de la Union de las Repúbli-...as Americanas—Hemos recibido el núme-...o correspondiente á Enero último del Boletin ...ensual que edita en Washington la oficina de ...a Union Internacional de las Repúb icas de ...mérica.

Uruguay Ilustrado—Acusamos recibo del ...úm. 5 de la revista quincenal Uruguay Ilus-...rado que dirije el señor don J. M. Blanch Co-...oñer.

Hospital de Caridad—En las últimas 24 ...oras entraron enfermos: Civiles, 17; mujeres, ...; total: 21.—Orientales, 11; españoles, 5; france-...es, 2, italianos, 5; brasileros, 1; total: 24.

Salieron de alta: Civiles, 11, mujeres, 1; total: ...2—Orientales, 6; argentinos, 1; españoles, 2; ...talianos, 2; brasileros, 1; total: 12.

Fallecieron: Civiles, 2.

Existencia de enfermos ayer 3: Civiles, 200; ...militares, 35; mujeres 148; total: 473.

Marzo 3—A las 6 a. m. entró Santiago Pelufo, ...oriental, empleado, con herida contusa de la re-...gion frontal; y á las 10 y 30 entró Tomás Tolosa, ...argentino, jornalero, con fractura expuesta por ...golpe producido por la caida de una barrica de ...yerba.

Cancha San José—Hoy domingo 4.—Par-...tido á guante á 60 tantos, á las 3 p. m.—Do-...mingo y Sabino contra Antonio y Criollo: á sa-...car por derecho Domingo del 3 1[2 y Antonio ...del 5, libre.—Nocturno, á las 8 3[4—Partido á ...guante á 60 tantos. Merenga y Arbiza contra ...Cuñado y Paysandú á sacar los primeros del ...3 1[2 y los segundos del 5.

Solicitudes matrimoniales—José María ...Suarez, español, 25 años, soltero, con Rosa ...Careli, oriental 21 años, soltera.

Juan Francisco Rivera, español, 27 años, sol-...tero, con Angela Losada, oriental 23 años, sol-...tera.

Victorio Oddone, italiano 26 años, soltero, con ...María Vezzoso, italiana, 22 años soltera.

Mauricio Moles, oriental 25 años, soltero con ...Otelia Sabanes, oriental, 22 años soltera.

Defunciones—María E Silva, oriental, 2 ...años, Concordia 146 a.

Tomás Saavedra, oriental, 41, años, casado, ...Hospital de Caridad.

Manuel Nieves, oriental, 11 años, Las Pam-...pas 49.

Eustaquia Mayato, austriaca, 102 años, viuda ...Durazno 398.

Angel Canaveri, oriental, 48 años, casado, Ciudadela 24

Nicolás Femenia, oriental, 16 meses, Reconquista 117.

Juana Fernandez, española, 38 años, casada, Hospital de Caridad

Juana E. de Alvarez oriental, 68 años. viuda, Colonia 521.

María Murillo Astanto, española, 38 años, casada, San José 152.

Joaquin Indigo, oriental, 11 meses, Asilo de Expósitos.

Gregorio Morales, oriental, 23 años, soltero, Casa de Aislamiento.

Ramon Gomez, español, 28 años, soltero, Casa de Aislamiento.

Ricardo Toliboïs, argentino, 39 meses, Egido 29.

María Ana Muñoz y Carillo, española, 33 años, soltera, Hospital de Caridad

Angela María Bonomi, italiana, 67 años, viuda, Hospital de Caridad.

EL TIEMPO

DATOS DEL TELÉGRAFO NACIONAL—Dia 3

Canelones, nublado, llovió cuatro horas; Carmelo, bueno; Colonia, tormentoso; Conchillas, bueno, llovió tres horas; Dolores, tormentoso, llovió mucho; Durazno, llueve desde las 2 p m.; Florida, id id las 12 m.; Fray-Bentos, tormentoso, llovió todo el d a; Guaviyú, idem; Isla de Flores, idem; Mercedes, tormentoso; Nueva Helvecia, nublado, llovió tres horas; Nueva Palmira, idem; Paso de los Toros, llueve desde las 10 30 a. m; Payeandú, tormentoso; Piedras, idem; Porongos, llueve desde las 2 p. m.; Rivera, tormentoso; Rosario, bueno, llovió tres horas; Salto, tormentoso, llovió todo el dia; San Eugenio, tormentoso; San Fructuoso, idem; San José, tormentoso, llovió todo el dia; Santa Lucía, bueno, llovió cuatro horas; Santa Rosa del Cuareim, tormentoso; Soriano, idem, llovió mucho.

OBSERVATORIO DEL COLEGIO P.O DE VILLA COLON

Observaciones meteorológicas de d a 3 de Marzo de 1900, á las 2 p. m.:

Barómetro á 0°.	m.m.	749 71
Diferencia de la observacion de la 7 a. m. de hoy con la de las 9 p. m. del dia anterior.	m.m.	— 1 30
Id de la id de las 2 p. m. de hoy con la de las 7 a. m.	m.m.	— 1 85
Termómetro cgdo. á la sombra		27 2
Mínima abs		18 4
Máxima abs		28 6
Excursion.		10 2
Humedad relativa en cent.		75
Tension	m.m	20 2
Direccion del viento inf.		N.
Estado del cielo en décimos		10

P. Juan de Dios Moratorio

Coleccion Legislativa—Leyes y Decretos de la República Oriental del Uruguay (1825-1899) por el doctor M. Alonso Criado, 25 volúmenes; se venden á 30 pesos. To los sueltos $ 1 50 los pedidos á *A. Hernandez, Cámaras 107 ó Administracion de* EL SIGLO. prm.

Digestion difícil

Montevideo, Marzo 3 de 188.—Certifico que del uso continuado de las renombradas **píldoras Antidispepticas del Dr. Heinzelmann** he obtenido **espléndidos resultados** en una **pertinaz enfermedad del estómago** que padecia desde hace tiempo.

Me era sumamente difícil hacer la digestion que generalmente era acompañada de **terribles dolores**, y obtuve con **pocos frascos** de las susodichas píldoras **un alivio tan grande** que no vacilé desde el primer momento en aconsejar el excelente medicamento **á varias personas** que desgraciadamente padecian del mismo mal.

Autorizo la publicacion del presente certificado **en la seguridad de prestar un verdadero servicio á los enfermos del estómago**.—*Silvestre Ayala.*—Calle Magallanes núm. 118.—Montevideo.

Se venden en todas las Farmacias, $ 0 70 el frasco.—Unicos agentes en la República Oriental, Juan Bonomi & Ca., 18 de Julio 174.—Montevideo. 2

JUNTAS ECONOMICO-ADMINISTRATIVAS

Proyecto de ley sancionado por la Conveccion Municipal.

Se vende en esta Imprenta

Tarjetas de visita

Á 0.60 EL CIENTO

Se hacen en esta imprenta

A. Barreiro y Ramos

MONTEVIDEO

FABRICA DE LIBROS EN BLANCO

Librería, Papelería y Encuadernación

25 DE MAYO, 355 Á 361—CÁMARAS, 66 Á 81

Pedro Pablo Figueroa—Diccionario Biográfico de Chile, 4.ª edicion ilustrada con retrato, 2 tomos 10.00.

Pedro Pablo Figueroa—Album militar de Chile, 1810 1879 obra ilustrada con retratos. Tomo 1.º 5.00

Pedro Pablo Figueroa—Historia de la fundacion de la Industria del carbon de piedra en Chile, 1 vol. 1.00.

Vida Memorias y Cartas de Lord Macaulay, dalas á luz su sobrino Gorge O. Trevelyan 2 vol. 3.50.

Daireaux—La Cria del Ganado en la República Argentina. Manual del Estanciero nueva edicion con grabado, 3.00.

Randall—Cultivo de las Ovejas de lana fina 1 vol. 0.50.

E. S. Zeballos—A Través de las Cabañas 1 vol. 3.00.

Sansón—Tratado de Zootecnia 5 vol. 8.00.

Navarro y Soler—Cria lucrativa de las Gallinas 1 vol. 1.20.

Montellano—La Gallina. Tratado de incubacion natural artificial 1 vol. 0.80.

Almanach Hachette—Petite Enciclopédie populaire de la vie pratique 1900, 0.50.

id id edicion grande cartoné 1.20.

Albalat—L'art d'écrire enseigné en vingt leçons 5.e édition 1 vol. 1.00.

La Vraie Cuisine pratique, par Marinette 1 vol. 1.00.

Muñiz y Terrones—Concepto del mando y deber de la obediencia (Cartas á Alfonso XIII) Estudio Bibliográfico-histórico-filosófico-jurídico-militar. 2.ª edicion 2 gruesos volúmenes 10.00.

Para el comercio

En esta imprenta se hallan de venta los modelos impresos para «Relaciones de bultos mercancías que se remiten por Ferro-carril» conforme á la ley recientemente dictada.

CORREOS

VIA FLUVIAL Y MARÍTIMA

Salen hoy:

Para Punta Arenas, Coronel, Talcahuano y Valparaiso, vapor británico Oropesa.—Agencia, calle Misiones núm. 119.—Correspondencia en el Correo hasta las 2 p. m.

Para Buenos Aires, vapor nacional Vénus.—Agencia, calle Piedras números 142 y 144.—Correspondencia en el Correo hasta las 5.45 p. m y en el kiosko de la Aduana hasta las 6 y 20 p. m.

Mañana:

Para Nueva Palmira, vapor nacional Labrador.—Agencia, calle Piedras número 173.—Correspondencia en el Correo hasta las 5.45 p. m. y en el kiosko de la Aduana hasta las 6 y 20 p. m.

Para Corumbá y Cuyabá, vapor brasilero Ladario.—Agencia, calle Piedras 129.—Correspondencia en el Correo hasta las 4 p. m.

Para Rio Janeiro, vapor brasilero P. de Moraes.—Agencia, calle Piedras núm. 129—Correspondencia en el Correo hasta las 2 p. m.

El 6:

Para Buenos Aires y litoral argentino, vapor nacional Helios.—Agencia, calle Piedras número 173.—Correspondencia en el Correo hasta las 5.15 p. m. y en el kiosko de la Aduana hasta las 6 y 20 p. m.

Para Santos, Rio Janeiro, Bahia y Marsella, vapor francés Les Andes.—Agencia, calle Colon número 76 A.—Correspondencia en el Correo hasta las 9 a. m.

NOTA—La correspondencia se recibe en el kiosko ubicado en el salon de revisacion de la Aduana hasta última hora.

VIA TERRESTRE

La sucursal de Correos Terrestres calle Uruguay esquina Andes, (bajos de la casa del señor Buxareo).

Esta oficina permanecerá abierta durante todo el dia y la noche, cerrándose las valijas *una hora antes* de la salida de los trenes y de acuerdo con el horario respectivo.

En la Estacion Central funcionarán dos agencias de franqueo, una establecida en la calle Rio Negro y otra en la calle La Paz.

La correspondencia de estas Agencias podrá depositarse en el buzon especial de donde será retirada por los estafeteros, *un cuarto de hora* antes de la salida de los trenes.

Los buzones vecinales establecidos en la Plaza Constitucion, 18 de Julio y Convencion y Yaguaron y 18 de Julio, ademas del servicio ordinario, se abrirán á las 4 de la mañana, para examinar la correspondencia con destino al interior por intermedio de la sucursal terrestre Montevideo, Junio 28 de 1898.—*La Direccion.*

HORARIO

Para Buenos Aires y Litoral del Uruguay, á las 5 p. m.; Recomendadas, á las 4 y 30 p. m. Giros, 2 p. m.

Para expedirse por las líneas á Minas y La Sierra á las 5 y 20 a. m.; Recomendadas á las 5 a. m.; Giros (el dia anterior) á las 5 p. m.

Por la línea al Paso de los Toros, á las 5 y 40 a. m.; Recomendadas, á las 5 y 30 a. m.; Giros (el dia anterior) á las 5 p. m.

Por la línea á Nico Perez, á las 6 y 30 a. m. Recomendadas, á las 6 y 20 a. m.; Giros (el dia anterior) á las 5 p. m.

Para Cerro-Largo y Artigas dias nones y fin de mes.

Para Treinta y Tres, los dias 2, 5, 7, 9, 12 15 17, 19, 22, 25, 27 y 29, á las 6 y 20 a. m.

Para Maldonado y San Carlos los dias 2, 4 11, 12, 16, 20, 22, 26 y 28.

Para Rocha los dias nones y los 10, 20 y 30.

Para la línea entre San José, Rosario y Puerto del Sauce, todos los dias á las 8 y 15. a. m.

El cierre de balijas se efectuará de acuerdo con el siguiente horario:

Recomendadas 6 y 15 a. m.

Ordinaria 7 y 15 a. m.

Para San José y puntos intermedios de esta línea á las 4 p. m.—Recomendadas á las 3 y 30—Giros 3 p. m.

Para el Salto, Santa Rosa y San Eugenio, los dias mártes, juéves y sábados por tren nocturno á las 8 y 20 p. m.

Para Rivera y puntos intermedios de esta línea los dias martes, juéves y sabados por tren nocturno á las 8 y 20.

El cierre de las balijas para ambas líneas se efectuará de acuerdo con el siguiente horario:

Recomendadas. 6 y 20 p. m

Ordinaria. 7 y 20 p. m.

NOTA—Esta sucursal empieza el servicio de Giros á las 10 a. m. hasta las 5 p. m.

Vapores esperados de ultramar en Marzo

NOMBRE	BANDERA	DIA	PROCEDENCIA
P. Moraes.	brasilero	1	Rio Janeiro
Wearside	británico	1	Capetown
Dunnottar	»	4	Liverpool y escalas
Oropesa.	»	4	Liverpool y escalas
La Plata	»	4	Southampton y escls
R Margh'a	italiano	4	Génova y escalas
Wittekind	aleman	4	Bremen y escalas
Bavia.	»	4	Valparaiso y escalas
Rio	»	7	Hamburgo y escalas
Ammon.	»	7	Islas Malvinas
Assiduità	italiano	8	Génova y escalas
Pernambuco	aleman	13	Hamburgo y escalas
Hellas	»	13	Hamburgo y escalas
Lombardy	británico	15	Liverpool y escalas
Modestia.	aleman	17	Londres y escalas
A.Lauanaga	británico	19	Liverpool y escalas
Memphis	aleman	19	Valparaiso y escalas
Aachen.	»	19	Bremen y escalas

Vapores á salir para ultramar en Marzo

NOMBRE	BANDERA	DIA	DESTINO
Oropesa.	británico	4	Valparaiso y escalas
Messapia	italiano	4	Génova y escalas
Bavia	aleman	4	Hamburgo y escalas
Bonn	»	4	Bremen y escalas
B. Aires.	»	5	Hamburgo y escalas
Manica.	británico	5	Nueva York
Hellopes	»	5	Liverpool y esl. (B.A)
A. Courbet.	francés	5	Havre y escalas
P. Moraes.	brasilero	5	Rio Janeiro
Ammon.	aleman	7	Lóndres y Hamburgo
Petrópolis	»	10	Cherbourg y H'burgo
Dunottar	británico	13	Liverpool y esc (B.A)
Scotia	aleman	13	Génova y escalas
Maceio.	»	13	Hamburgo y escalas
Willehad	»	15	Bremen y escalas
Modestia	»	17	Stanley y Chile
Memphis	»	19	Havre y Hamburgo

IMPORTANTE

PARA LAS

SEÑORAS

Instrucciones para el uso DE LA

CREMA LOLA MONTES

La doctora Dolores Wilkinson de Brunetti, se hace un placer en comunicar á las señoras de la distinguida sociedad uruguaya que, durante su permanencia en Montevideo, que durará hasta fines del próximo mes de Febrero, en el deseo de hacer conocer los espléndidos resultados que produce en el cutis su tan buscada **Crema Lola Montes**, enseñará gratis el modo de darse el masage con esta eficaz preparacion, á fin de que pueda obtenerse de su uso, todos los buenos efectos que produce, y que acreditan la enorme venta que se hace de la Crema Lola Montes, en la República Argentina donde ha tenido un éxito sin igual, destronando completamente á todas las preparaciones hasta hace poco en voga.

Todas las señoras que lo deseen pueden dirijirse al consultorio (sucursal) de la doctora Dolores Wilkinson de Brunetti - 25 de Mayo 207, de 8 á 11 a. m., de 2 á 6 y de 8 á 10 p. m.

3138-2ed.prm.

DIVERSIONES PÚBLICAS

Teatro de Verano—Calle Andes esquina Mercedes.—Compañía de zarzuela española.—Los espectáculos serán por secciones todas las noches.

El lunes 5 de Marzo—Se representará lo siguiente: 1.ª Tiple en puerta, 2.ª El último chulo, 3.ª La cruz blanca, 4.ª La buena sombra.

Casino Oriental — Direccion: Henri de Beaucourt—Calle Florida entre Soriano y Canelones.

Reapertura—Funcion todas las noches.

Circo Taurino—Campo Euskaro—Empresa Rodero y C.ª—Escritorio: Juncal 76—El domingo 4 de Marzo á las 3 1[2 de la tarde—Ultima corrida de toros en la que tomará parte el actor Felix Mesa.

AVISOS

ANTIGUA FABRICA DE LICORES

CASA IMPORTADORA

MILANO y C.a

CALLE PIEDRAS 326 Á 340

MONTEVIDEO

ANALISIS (núm. 1330) practicado en una muestra, remitida por los señores Milano y C.ª cuya etiqueta dice:

LICOR MANZANILLA

Materias extractivas	por %	11.7000
Id fijas	» »	0.1989
Id reductoras	» »	3.2200
Alcohol en volumen	» »	35.0000
Id corresp. á Cartier	» »	15 6300
Clase de alcohol		Buena
Acidez en Ac. Tart.	» »	0.0825
Materia colorante		Natural
Antisépticos		No
Metales tóxicos		No

Resultado: Un producto de esmerada preparacion y que puede usarse ya como bebida de recreo, así como por sus condiciones carminativa y estomacal. No contiene materia alguna nociva á la salud.

José L. Cossio.

Inspector Químico de la Oficina C. de Análisis

467-mz.17-2ed-3.ªpág.

ALERTA TOMADORES

La embriaguez se cura pronto con una sola caja de la preparacion anti-alcohólica del doctor Bismar. Ocurrir Ibicuí 230 de 9 á 11 de la mañana, de 3 á 5 de la tarde y de 8 á 9 de la noche. 2151-prm.

L. F. LEBET

MEDALLA DE PLATA — PARIS 1867 — Varios brevets DE INVENCIONES — DIPLOMA DE HONOR — ZURICH 1851 — la mas alta RECOMPENSA

HORA ASTRONOMICA

Reglajes y observacion de cronómetros de marina

INSTRUMENTOS DE GEODESIA

Composturas de todas clases en relojería, alhajería, cajas de música, etc., etc.

Trabajos garantidos

Calle Juncal, N.º 160.—(Al lado del Teatro Solis)

ENTRADA: CALLE GENERAL LINIERS NÚMERO 257A.

MONTEVIDEO

perm ed.p.

GRAN BAZAR DE LÁZARO CELSI

598—Calle de Uruguay número—598

(ESQUINA DE PIEDAD)

Especialidad en artículos de fantasía, fonógrafos, lámparas desde 1 peso á 20 pesos, con ó sin pantalla, finísimos juegos de mesa y de lavatorio de la acreditada casa de Limoges.

Acaban de recibirse infinidad de tubos para fonógrafos, en blanco, é impresos con toda clase de óperas y marchas, cuyos duros se venden á reducidísimos precios. 2251-dc.1.º

A mi clientela y al público en general

Le participo que he ensanchado doblemente el local hasta la esquina Convencion, con este motivo he recibido un nuevo surtido en fantasías, bronces, muebles, máquinas de coser, lámparas de onyx, lo más elegante que se ha visto, juguetería, cuadros, porcelanas, cristales, cuchillería, mesas, escaleras y hasta la batería de cocina, á precios que llaman la atencion como puede verse por los avisos que diariamente se publican en los periódicos, como tambien los precios establecidos en los cuatro escaparates de la casa, pues en ellos encontrarán desde copas de 6 reales la docena y variedad de fantasías desde 5 reales hasta 50.

B. Irisity—Calle San José núms. 71 y 77 esquina Convencion ed.p.

Chipito Andrés R. Escribano Público Calle Médanos número 185—Montevideo. 1249-prm.ed.p.

AVISO

Eliseo Chaves, vocal del Consejo de Guerra Permanente, aprovechando las horas libres que le deja su empleo de con-Juez Militar, cree un deber en hacer saber á sus relaciones de esta capital y campaña, que se ocupa de la gestion y tramitacion de asuntos militares y civiles, cobrando una comision convencional.

Los asuntos militares son los siguientes:

1.º Sacar cédulas á las viudas de militares, ó menores de los mismos, jubilados, etc.

2.º Tomar poderes para cobrar de las respectivas habilitaciones los sueldos de los señores jefes, oficiales, viudas y menores de militares, cobrándoles solo un peso de comision, por cobrar cada sueldo y remitirlo al interesado.

3.º Correr con la tramitacion necesaria para cobrar al gobierno toda clase de créditos

4.º Representar á sus poderdantes ante el Gobierno pidiendo reincorporacion al ejército de línea y liquidacion á sus sueldos devengados; gestionar diferencias de sueldos ó reclamos de los mismos por servicios prestados en actividad.

Los asuntos civiles, son los siguientes:

1.º Cobrar costas á los señores Jueces de Paz y Actuarios en los departamentos de la República, que se encuentren depositadas en los Juzgados superiores de esta capital, y remitírselas á sus destinos á cada interesado, mediante una comision de un 10 por ciento corriendo los gastos de su cuenta.

2.º Hacer colocar dinero en hipoteca.

3.º Comprar y vender por comision terrenos ó fincas.

4.º A las maestras y maestros de escuelas que estén en condiciones de jubilarse con arreglo á la ley denominada Cigando, promulgada el año ppdo., para el cuerpo docente, sacarles la pension que les corresponda.

Domicilio: Montevideo, calle Sierra núm. 52—Escritorio: Escribanía del señor José S. Gonzalez.—Plaza Independencia núm. 75.—Montevideo, Enero de 1898. 2370-pte-ed.p.

PAPEL BLANCO

En esta imprenta se vende papel blanco para envolver. A precio muy reducido.

PARA LAS PARTERAS

En esta imprenta hállase de venta un pequeño folleto conteniendo las instrucciones á que deben sujetarse las parteras en el ejercicio de su profesion. perm.

Ferro-carril Central del Uruguay

FIESTAS EN SANTA LUCIA

EL DOMINGO 11 DE MARZO DE 1900

Estaciones	Hora de salida	Pasajes de ida y vuelta 1.ª CLASE	2.ª CLASE
Central.	8 00 a. m.	$ 0.70	$ 0.50
Yatay	8 12 »	—	—
Sayago.	8 20 »	—	—
Colon	8.25 »	—	—

El tren de regreso partirá de Santa Lucía á las 7 p. m.

Por mas informes dirigirse á la Administracion.—Montevideo, Marzo 2 de 1900. mz 11.

Habilitacion General de las Clases Pasivas

De órden superior se previene á los señores pensionistas y demas interesados que desde el dia 6 del corriente se pagará el presupuesto de Enero último al 3er. grupo de las Clases Pasivas, compuesto de las siguientes listas:

Cuerpo de inválidos, pensiones militares, premio de constancia, retirados militares, ciudadanos de la Independencia, viudas y menores de los Treinta y Tres, jefes y oficiales en reemplazo y jubilados. — Montevideo, Marzo 3 de 1900. —*El Habilitado.*

Sociedad Anónima Gran Destilería Oriental

(EN LIQUIDACION)

Se cita á los señores accionistas á la asamblea general extraordinaria que tendrá lugar en el local social, calle General Rondeau núm. 410 el dia 9 del corriente á las 2 de la tarde para dar cuenta del resultado del litis con los señores Butler, resolver sobre continuacion de la actual ó nombramiento de nueva Comision Liquidadora y resolver tambien sobre la forma y condiciones en que debe procederse á la liquidacion definitiva de la sociedad.

La inscripcion de acciones se hará en el mismo local de 2 á 4 p. m. todos los dias hábiles y quedará cerrada el dia 8 del corriente á las 5 de la tarde.—Montevideo, 1.o de Marzo de 1900.—*La Comision Liquidadora.* 503-mz 9-22

Sociedad Nacional de Socorros Mútuos

AVISO

De conformidad con lo resuelto por la Sociedad de Socorros Mútuos en Asamblea Gral. Ordinaria, celebrada el 18 del actual, llámase á propuestas para la construccion del edificio social, de acuerdo con el plano y pliego de condiciones, que se hallan á disposicion de los interesados en el estudio del ingeniero señor José Foglia, calle Arapey núm. 137.

Las propuestas deberán presentarse en Paysandú en la secretaría de la sociedad, calle Queguay núm. 117, en pliego cerrado y firmado por la persona que ha de servir como garantía de responsabilidad del proponente. Estas se recibirán en Paysandú, hasta 25 de Marzo próximo á las 4 p. m., dia en que se efectuará la apertura en presencia de los interesados que concurran al acto.

La sociedad se reserva el derecho de aceptar la propuesta mas ventajosa ó de rechazarlas todas, si no las hallare conveniente para sus intereses.—Paysandú Febrero 22 de 1900.—Por autorizacion.—*El Secretario.* 556-mz.25 3.ªp.

Monte de Piedad Nacional

Se llama á los tenedores de las pólizas que á continuacion se detallan, á percibir el excedente que resultó á su favor en el remate efectuado en los dias 21 y 22 de Febrero último:

DE LA SECCION OBJETOS PRECIOSOS

Números—50523 50530 50575 50533 50612 50662 50698 50880 56989 50233 51052 51100 51109 51132 51136 51336 51574 51610 51715 51788 51790 51806 51817.

DE LA SECCION MUEBLES Y OTROS ARTÍCULOS

Números—100033 100094 100096 100099 100103 100133 100134 100139 100162 100227 100321 100323 100331 100329 100346 100365 100368 100369 100370 100371 100408 100420 100435 100429 100445 100453 100471 100475 100476 100483 100500 100511 100519 100533 — Montevideo, Marzo 2 de 1900. — *El Gerente.* 623 mz.10.

UVA

Hay todavía en venta, superior para vino moscatel extra, en la Quinta Santa Julia, próxima al pueblo Conciliacion, Pantanoso. Para informes: calle Treinta y Tres 55.

597-mz.5-3.ªpg.

BANCO BRITANICO DE LA AMERICA DEL SUD

ESTABLECIDO EN 1863

Sucursal en Montevideo,—Calle Zabala núm. 94

CASA MATRIZ: 2. Moorgate Street, LONDRES E. C.

Capital suscrito	. .	£ 1.000.000
Id integrado	. .	» 500.000
Fondo de reserva	. .	» 320 000

SUCURSALES—República Argentina: Buenos Aires—(Reconquista esquina Piedad y Rivadavia 2437) y Rosario de Santa Fé.

República Oriental: Montevideo; Brasil: Rio de Janeiro Santos, São Paulo, Bahia y Pará.

TASA DE INTERESES

(HASTA NUEVO AVISO)

Por depósitos á retirar con 7 dias de aviso 1 %

» » » » 30 » » 2

» » » » 60 » » 4

» » plazo fijo 3 meses. » 3

» » » » 6, » » »

3 de Junio de 1897.

W. Kerr Connell. Gerente.

perm.

COLEGIO DE LA INMACULADA

CALLE MERCEDES 137

Las clases, en este colegio se abren el dia primero de Marzo.

83-mz.15. *La Direccion.*

ACABA DE LLEGAR:

Champagne Feure Clicquot legítimo; Licor padre Kermann; Licor higiénico y amargo Raspail; Licores superiores de Marie Brizard-Roger; Coñacs extra-finos Marie Brizard; Vinos Burdeos y Borgoña; El reputado Marasckhino de Zara; El delicioso Cherry Brandy; Conservas, pescados, carnes y paté amieux; Chocolates superiores y vainilla de Ménica; Cacao homeopático caracas y concentrado de J. Fry e Sons Bristol; Artículos confitería, bombones, etc

Eugenio Danrée

108—CALLE 25 DE AGOSTO—108

588-perm.

Es bueno saber

Que la casa B. Caviglia (antes B. Caviglia y Hno.) liquida á precios extraordinariamente rebajados todo el enorme surtido que representa las existencias de la antigua firma social

Nadie, pues, debe hacer compra de muebles sin antes conocer los precios de esta casa.

Hay muebles en grandes cantidades, y de todas las clases imaginables

Alfombras, espejos, consolas, pianos, etc., etc., todo se vende con grandes descuentos. Casa introductora y fábrica á vapor.

CALLE 25 DE MAYO NUM. 328

ENTRE ITUZAINGÓ Y CÁMARAS

222-perm.

CEDRO TASSONI

(*ACQUA DI TUTTO CEDRO*)

DE

SALÔ

LICOR APERITIVO Y DIGESTIVO

CALMANTE-ANTINERVIOSO

VERDADERO ANTIDOTO CONTRA LA *Náusea y el Mareo*

CONCESIONARIOS:

PERETTI & FESTAGALLI

BUENOS AIRES 485 - Calle Maipú - 485

MONTEVIDEO 22 - Calle Buenos Aires - 22

"GUARDIAN"

FIRE & LIFE ASSURANCE COMPANY, LIMITED

Establecida en Lóndres el año 1821

AUTORIZADA POR DECRETO DEL SUPERIOR GOBIERNO

FECHA 22 DE ENERO DE 1897

Capital suscrito	. . . .	£ 2.000.000
Total de fondos acumulados	. .	» 4.650.000

BANQUEROS DE LA COMPAÑIA

EL BANCO DE LONDRES Y RIO DE LA PLATA

El infrascrito ha sido nombrado Agente de esta Compañía en la República y está pronto á emitir pólizas de seguros contra incendios en condiciones liberales y primas módicas con amplia facultad para liquidar y pagar reclamo con toda prontitud y sin referencia á la Compañía en Lóndres.

Horas de oficina: de 10 a. m. á 4 p. m.

Oficina: calle Cerrito 171.

885-prm d.p.m. *Horacio García Lagos.*

ALFR DO B. HILL

DENTISTA AMERICANO

Dentaduras de ... sin dolor, por medio del ...

108—CALLE CAMARAS—108

prm.

Banco de la República Oriental del Uruguay

Fundado por Ley de la Nacion de fecha 1o. de Agosto de 1896

CASA CENTRAL—ZABALA 79

Capital autorizado	. .	$ 12.000.000
» suscrito	. .	» 6.000.000
» integrado	. .	» 5.000.000

SUCURSALES:—Salto, Paysandú, Mercedes, Melo, Rosario, San José, Durazno, Florida, Minas Canelones, Colonia, Flores, Tacuarembó, Rivera y Maldonado.

OPERACIONES DEL BANCO

Abre cuentas corrientes.

Descuenta conformes, vale pagares y demás documentos de comercio.

Da y toma letras de cambio y giros telegráficos sobre todas las ciudades de Europa, Rio de Janeiro, Buenos Aires y todas sus sucursales del Interior.—*El Gerente* 2040-prm.

Agencia Inglesa de Seguros

DE E. HOBBARD Y Ca.

COMPAÑIAS ... MERCANTILE.

... A LORING

CALLE ... ALTOS

prm

CASAS DE INQUILINATO

En esta imprenta se venden formularios para cuenta del movimiento de las casas de inquilinato

JUAN BERNASSA Y JEREZ

Se encarga de la compra y venta de campos, de toda clase de hacienda y frutos del país; de la introduccion de ganado fino para cruzamiento; de establecer relaciones directas entre los comerciantes de campaña y de la capital de la República; de cobranzas de todas clases; de la tramitacion de asuntos judiciales, para cuyo objeto cuenta con un personal competente; de adelantar dinero en hipoteca sobre campos; de la gestion de cualquier asunto ante los poderes públicos del país y de abrir créditos sobre las principales casas comerciales de Montevideo.

Escritorio: Ciudad de la Colonia: 285-ab.30

HOTEL DEL PARQUE GIOT

Con las primicias de la primavera, el hermoso Parque Giot de Colon ha vuelto á estar en boga Todos los dias por la tarde y especialmente los jueves, viernes y domingos, acude allí lo mas selecto de la sociedad montevideana, con sus soberbios carruajes.

Además de los atractivos de bosques sin rivales en todo Sud-América, el gran Parque Giot ofrece un servicio de café, restaurant y hotel inmejorable.

Como en los pasados años, para mayores facilidades de las personas que quieran pasar un buen dia de recreo sin gastar demasiado, el hotel se ha entendido con la empresa del Ferrocarril Central, que dará pasajes de ida y vuelta con derecho á un almuerzo ó á una comida, por el precio reducidísimo de $ 1.10.—El gerente *Luis Brave.* 2405-perm.

GRAN HOTEL CENTRAL ET DE LA PAIX

(ANTIGUA CONFITERIA ORIENTAL)

DE

CIPRIANO MAUPEU

CALLE 25 DE MAYO NUMS. 239 al 247

MONTEVIDEO

Sucursal: Casa de huespedes sin comida

CALLE PIEDRAS NUM. 171

.8 prm.d.p.md.

Banco Comercial

ESTABLECIDO EN EL AÑO 1857)

Capital realizado: $ 1.594,000

Desde la fecha, y hasta nuevo aviso, que se fijará, como de costumbre, en el despacho del Banco, regirá la siguiente tasa de intereses:

Por depósitos á plazo fijo | Convencional
Por descuentos |

Por cuentas corrientes

Sobre los saldos, á favor del Banco, se cobra diez por ciento anual.

Sobre los saldos, en contra del Banco, no se abona interés.

Montevideo, Diciembre 31 de 1899.

HOTEL ESPAÑOL

DE JUAN ERASUN Y C.ª

PLAZA INDEPENDENCIA

Calle Sarandí número 399, Juncal y Bacacay

Tenemos el gusto de participar al público y á nuestra numerosa clientela que con esta fecha 1.º de Diciembre, hemos abierto este establecimiento situado en el paraje mas céntrico y hermoso de la poblacion que reformado completamente reune toda clase de comodidades y confort para familias y pasajeros contando con un espléndido comedor que da acceso á la gran *terraza* con frente á la Plaza Independencia donde pueden disfrutar del fresco mas agradable de la estacion

Comodidad Especial para los Bañistas

Los tranvías á los Pocitos y Playa Ramirez se toman en la puerta del Hotel como los de la Union y Norte.

SE TOMAN PENSIONISTAS

SE MANDA PENSION A DOMICILIO

MONTEVIDEO

EL ESTÓMAGO ARTIFICIAL

O POLVOS DEL Dr. KUNTZ

Este **Remedio** bajo la forma de **polvos** puede titularse **maravilloso** por lo **radical** de sus curaciones, y sus componentes están combinados con arreglo á la última palabra de la ciencia. Todos los enfermos se curan, por crónica que sea la dolencia. Nunca falla. Triunfa siempre aún en los casos más rebeldes. **Enfermos** hay que se han curado con una sola caja. Comprobado este remedio en la clientela privada de distinguidos médicos, podemos asegurar el **éxito** cada vez que se tome. No daña, por mucho que se use. No hay **Dispepsia, Gastralgia ó Diarrea** que **resista** al **«Estomago Artificial». Cuando han fracasado** todos los demás *digestivos*, el único **remedio positivo** que puede devolver la salud es el **«Estomago Artificial ó Polvos del Dr. Kuntz».**

CURA LAS DISPEPSIAS ESTOMACALES en sus diferentes formas (ATÓNICA CATARRAL-FLATULENTA) y la DILATACION DE ESTÓMAGO, haciendo desaparecer el peso en el estómago, llenura, la hinchazón de VIENTRE, los eructos agrios ó acedías, gases, SED después de las comidas, pesadez de cabeza, vértigos, mareos, ansiedad, soñolencia, opresión, repugnancia á las comidas, etc., bien proceda de comer alimentos pesados, exceso de alimentación, exceso de vino y alcohólicos, hábito sedentario y vida poco activa, falta de reposo después de comer ó hacerlo bajo la influencia de disgustos morales, que preocupan el ánimo, ó comer precipitadamente, como los empleados, hombres de negocios, etc., y toda persona que trabaje mentalmente después de las comidas.

CURA LAS DISPEPSIAS INTESTINALES; cesando pronto las: DIARREAS con ó sin cólicos ó pujos por antiguos que sean, hace desaparecer el olor fétido y restablece la normalidad del intestino, produciendo deposición natural; tal efecto lo realiza EL ESTÓMAGO ARTIFICIAL, porque destruye los MICROBIOS, producto de la infección intestinal adquirida bien por mala calidad de alimentos y de las aguas de beber, insalubridad del terreno, casa ó lugar donde se habite ó predisposición individual á infeccionarse, así todo estado DIARRÉICO debe ser tratado por EL ESTÓMAGO ARTIFICIAL, el cual actúa tambien como PREVENTIVO.

CURA LA DISENTERIA con flujo de sangre, diarrea catarral con ó sin mucosidades, por crónica que sea, evitando adquirirla á las personas que anualmente la padecen.

CURA LA GASTRITIS, GASTRALGIAS Y CATARRO CRÓNICO del estómago, biliosidad y el ESTREÑIMIENTO por falta de secreción biliar, suprimiendo la FLATULENCIA ó desarrollo de gases, procedente de la fermentación del alimento en el estómago é intestinos.

Se vende en todas las farmacias y droguerías bien surtidas

$ 2.00 LA CAJA Y 1.20 LA MEDIA CAJA

VA POR CORREO—PIDANSE FOLLETOS

Para todo lo concerniente á este Medicamento, dirigirse al Sr. Manuel Matesanz, Yí 303A—Montevideo

Por todo lo concerniente á este medicamento dirigirse al señor MANUEL MATESANZ, calle Yí núm. 303A—Montevideo. perm.2ed-d/n.

"EL ECONOMICO"

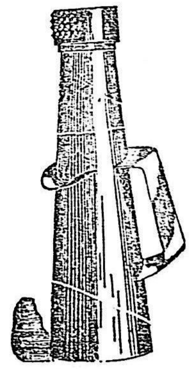

"EL CARACOL"

MARCA REGISTRADA

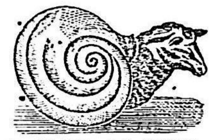

ANTISÁRNICO SIN VENENO

Á BASE DE CAL Y AZUFRE

9 pesos el cajon de 50 kilos neto

Se puede emplear con cualquier clase de agua

UNICOS INTRODUCTORES:

BALDI Y C.ª

241—CERRITO—241

277 perm.3.ªpág-2ed

NAVEGACION Á VAPOR DE NICOLAS MIHANOVICH

Línea entre Montevideo y Buenos Aires, Concordia, Salto y escalas

Salidas para Buenos Aires todos los dias, exceptuando los domingos con los espléndidos vapores

EOLO Y VENUS

los cuales reciben pasajeros y carga para trasbordar en Buenos Aires á los vapores Cosmos *Olympo y Tridente* que saldrán de la Dársena Sud para Concordia, Salto y escalas todos los Martes, Jueves y Domingos á las 11 a.m.

Línea directa entre Montevideo, Concordia, Salto y escalas

Todos los martes saldrá á las 5 p.m. el cómodo vapor

COMERCIO

levando carga y pasajeros con gran rebaja de precios.

Línea del Paraná y Paraguay

Salidas de Montevideo todos los martes con los vapores

GOLONDRINA IXION Y CENTAURO

levando pasajeros y carga para Rosario de Santa Fé, Corrientes, Asuncion y escalas.

Estos vapores admiten carga y pasajeros para Posadas y escalas con trasbordo en Corrientes y los vapores *Cometa, Iguazú* y *Lucero* y para Villa Concepcion con trasbordo en la Asuncion á vapor *Aurora*.

NOTA IMPORTANTE—Salidas de Buenos Aires para Montevideo todos los Domingos con los vapores *Golondrina Centauro, Urano é Ixion*

Por más informes dirigirse á los Agentes.

CHRISTOPHERSEN HNOS.—CALLE PIEDRAS 142

1554-prm.

INDICADOR PROFESIONAL

Antonio Carvalho Lerena ABOGADO—Calle Buenos Aires núm. 71. prm.

Angel Guerra CIRUJANO DENTISTA Tratamiento especial de las enfermedades de los dientes, y confeccion de toda clase de Protesis dental, segun los sistemas más modernos.—Calle Arapey 114 esquina Colonia. prm

Cárlos María de Pena Ha vuelto á hacerse cargo de su estudio de abogado, Rincon 85. 2200-prm.

Doctor Rodriguez Castromán MÉDICO-CIRUJANO—Especialista en las enfermedades del estómago y del hígado, anemias de la sangre colores pálidos y afecciones de la dijestion y nutricion. Consultas de 1 á 3 p. m.—Se ha trasladado á la calle 25 de Mayo núm. 470. prm.

Dr. Pedro J. Aicardi Médico cirujano. Especialista en las enfermedades de las vias génito-urinarias venéreo y sifilíticas. Consulta de 1 á 3. Calle San José 62 casi esquina Andes. Lúnes, miércoles y viernes de 10 á 12 a. m. para señoras 740-prm

Doctor de Leon Enfermedades del sistema nervioso, *cerebro, médula y nervios*, y de nutricion, *reumatismo, gota, diabetes y obesidad.*—ESTABLECIMIENTO MÉDICO BALNEARIO, Plaza Libertad número 40.

Dr. Juan B. Bado Se ocupa exclusivamente de los enfermedades del riñon, vejiga y uretra—Consultas de 1 1[2 á 3 1[2.—Uruguay 190. 2819-perm

Doctor Luis Morquio ESPECIALISTA EN LAS ENFERMEDADES DE LOS NIÑOS—Consultas de 1 á 3 p.m.—Teléfono Montevideo.—Calle Uruguay 135 casi esquina Convencion. prm

Doctor Antonio R. Carballido MEDICO CIRUJANO—Especialista en las enfermedades de las vias génito-urinarias, riñon, vejiga, etc. y venéreo-sifilíticas. Calle Mercedes 264. Consultas de 1 á 3.

Doctor Antonio Lebano Médico-cirujano del Hospital Italiano, ex-asistente de la clínica dermosifilopática del prof. De Amicis de Nápoles—Se ocupa especialmente de las enfermedades génito-urinarias de la piel y venéreo-sifilíticas. Consultas de 1 á 3 p. m., todos los dias.—Calle Ituzaingó 174, entre Sarandí y Buenos Aires Montevideo,—Telefono, Cooperativa núm. 777. prm.

Doctor A. Garabelli MEDICO CIRUJANO. Se dedica especialmente á las enfermedades del estómago, intestinos, hígado y de la sangre.—Ha trasladado su consultorio á la calle San José 146A.—Consultas de 1 á 3 p.m. 2374-ab.11

Dr. Manuel Quintela Se dedica exclusivamente á las enfermedades de los oidos, la nariz y la garganta. Ha trasladado su consultorio á la calle 18 de Julio núm. 287. 1689-prm.

Eduardo Acevedo ABOGADO—Calle Treinta y Tres núm. 194. prm.

José Pedro Ramirez ABOGADO — Calle Rincon núm. 68. perm.

Juan Carlos Blanco ABOGADO—25 de Mayo núm. 296. prm.

Jacinto de Leon Especialista en enfermedades nerviosas: cerebro, médula y nervios. Plaza de Cagancha núm. 40. 1008-prm.

Luis Queirolo Repetto Retratos al óleo, lecciones de dibujo y pintura. Estudio, 25 de Mayo 250. prm.

Luis Melian Lafinur ABOGADO—Calle de Sarandí número 85. 1615-prm.

Martin C. Martinez ABOGADO — Calle Ciudadela número ... perm.

Manuel B. Comesaña BALANCEADOR REMATADOR PÚBLICO—Calle Yaguaron núm. 240. 1700-perm

FERRO-CARRIL CENTRAL DEL URUGUAY LIM.

ITINERARIO á regir desde el 20 de Noviembre de 1899 hasta nuevo aviso

Línea entre Central, San José, Rosario y Puerto Sauce

SALIDAS

ESTACIONES		7	13	23
Central	S.	8.15	10.40	5.—
Bella Vista		8.23	10.50	—
Yatay		8.29	10.57	5.11
Sayago (Emp.)		x8.37	11.6	5.19
Colón		8.43	x11.12	5.23
Independencia		8.53	11.22	5.31
Piedras	Ll.	—	11.32	x5.37
	S.	9.—	11.37	5.40
Progreso		9.10	11.52	5.45
Juanicó		[illegible]	12.12	x6.3
Canelones	Ll.	—	—	—
	S.	9.31	12.25	6.15
Margat		9.45	12.44	x6.25
Santa Lucía	Ll.	9.58	1.—	6.37
	S.	[illegible]	1.5	6.45
25 de Agosto	Ll.	[illegible]	x1.15	6.54
	S.	[illegible]	—	6.57
Caparro		[illegible]	—	7.12
Rodriguez		[illegible]	—	7.30
Raigón		[illegible]	—	—
San José	Ll.	11.30	—	6.—
	S.	[illegible]	—	—
Gonzalez		12.56	—	—
Mal Abrigo (E)	Ll.	[illegible]	—	—
	S.	x1.50	—	—
Cufré		2.23	—	—
Colonia Suiza		2.55	—	—
Parada Bonjour		—	—	—
Rosario	Ll.	[illegible]	—	—
	S.	3.40	—	—
Parada Rica		—	—	—
Puerto Sauce	Ll.	[illegible]	—	—

REGRESOS

ESTACIONES		6	28	30
Puerto Sauce	Ll.	—	11.10	—
Parada Rica		—	—	—
Rosario	Ll.	—	11.50	—
	S.	—	12.—	—
Parada Bonjour		—	—	—
Colonia Suiza		—	12.35	—
Cufré		—	1.10	—
Mal Abrigo	Ll.	—	x1.5	—
	S.	—	2.—	—
Gonzalez		—	2.31	—
San José	Ll.	—	3.15	—
	S.	6.—	3.45	—
Raigón		6.30	4.25	—
Rodriguez		6.45	4.40	—
Caparro		6.53	4.57	—
25 de Agosto	Ll.	6.57	4.55	5.50
	S.	7.4	5.5	6.—
Santa Lucía	Ll.	7.12	5.15	6.10
	S.	7.22	5.22	x6.23
Margat		—	—	6.43
Canelones	Ll.	7.31	5.42	6.55
	S.	7.45	x5.3	7.15
Juanicó		x8.—	6.15	7.35
Progreso		8.10	6.31	7.52
Piedras	Ll.	8.14	x6.37	x8.—
	S.	8.24	6.45	8.10
Independencia		8.31	6.54	8.20
Colón		x8.37	7.—	8.26
Sayago (Emp.)		8.45	7.6	8.35
Yatay		—	7.14	8.41
Bella Vista		—	7.21	8.42
Central	Ll.	8.55	[illegible]	[illegible]

TRENES LOCALES.—Entre Central, Peñarol y Las Piedras.

SALIDAS

Estaciones		1	3	5	7	9	11	13	15	17	19	21	23	25	27	29	31	33
		a.m.	a.m.	a.m.	a.m.	a.m.	a.m.	a.m.	p.m.	p.m.	p.m.	p.m.	p.m.	p.m.	p.m.	p.m.		p.m.
Central	S.	[illegible]	6.40	[illegible]	8.15	9.15	10.15	[illegible]	[illegible]	2.—	3.50	4.32	5.—	5.25	6.—	7.—	[illegible]	10.45
Bella Vista		[illegible]	[illegible]	[illegible]	8.23	9.23	10.23	10.50	[illegible]	[illegible]	[illegible]	[illegible]	—	5.33	6.6	7.8	—	10.53
Yatay		6.37	[illegible]	[illegible]	8.30	9.30	10.30	[illegible]	1.14	2.14	[illegible]	4.47	5.11	5.40	6.12	7.15	—	11.—
Sayago (Emp.)	Ll.	—	7.5	[illegible]	x8.37	9.36	—	11.8	1.22	x2.22	4.11	—	5.16	—	6.19	7.23	—	11.8
Sayago (Emp.)	S.	6.45	[illegible]	x7.54	8.40	9.43	10.50	11.20	1.24	2.25	4.15	4.25	5.10	x5.47	6.21	7.45	—	11.13
Peñarol	Ll.	—	7.12	—	8.45	9.45	—	11.22	1.28	2.30	4.20	—	5.22	—	6.23	7.50	—	11.15
	S.	6.52	—	[illegible]	—	—	10.45	—	—	—	—	5.2	—	5.53	—	—	—	—
Sayago (Emp.)	S.	—	[illegible]	—	x8.57	9.53	—	11.6	1.27	12.22	4.13	—	5.18	—	6.19	7.25	—	[illegible]
Colón		—	[illegible]	—	[illegible]	[illegible]	—	x11.12	[illegible]	[illegible]	4.19	—	5.23	—	6.23	7.50	—	[illegible]
Independencia		—	[illegible]	—	[illegible]	9.56	—	11.22	[illegible]	[illegible]	4.22	—	5.31	—	6.31	7.40	—	[illegible]
Piedras	Ll.	—	x7.33	—	9.—	10.4	—	11.32	1.45	2.45	x4.37	—	x5.37	—	x6.37	x7.47	[illegible]	11.35

(Domingos y dias festivos) (Martes, Jueves y Sábados)

REGRESOS

Estaciones		2	4	6	8	10	12	14	16	18	20	22	24	26	28	30	32	34
		a.m.	a.m.	a.m.	a.m.	a.m.	a.m.	p.m.	p.m.	p.m.	p.m.	p.m.	p.m.	p.m.	p.m.	p.m.	p.m.	a.m.
Piedras	S.	6.10	x7.30	[illegible]		—	10.55	2.—	3.5	—	x3.45	—	x5.45	—	x5.57	8.—	9.45	5.32
Independencia		[illegible]	7.40	[illegible]	—	—	11.2	2.6	3.17	—	4.52	—	5.52	—	6.45	8.10	9.52	—
Colón		[illegible]	[illegible]	[illegible]	—	—	x11.12	2.15	3.24	—	5.—	—	6.—	—	6.54	8.20	10.—	—
Sayago (Emp.)	Ll.	[illegible]	x7.52	[illegible]	—	—	11.18	x2.22	3.34	—	5.6	—	6.6	—	7.—	8.26	10.6	—
Peñarol	Ll.	—	—	—	—	—	—	—	—	—	—	—	—	—	—	—	—	—
	S.	6.25	7.47	[illegible]	9.12	10.2	11.7	2.11	3.23	4.37	4.45	5.41	5.55	6.30	6.49	8.15	9.55	—
Sayago (Emp.)	Ll.	6.30	7.5	[illegible]	—	—	11.12	2.15	3.28	—	5.—	—	6.—	—	6.54	8.20	10.—	—
Sayago (Emp.)	S.	6.30	x7.50	x8.37	[illegible]	10.7	11.15	x2.22	3.31	4.42	5.6	x5.47	6.6	6.56	7.—	8.29	10.6	—
Yatay		6.44	[illegible]	[illegible]	[illegible]	10.15	11.23	[illegible]	3.42	4.50	5.14	5.55	6.14	6.44	7.6	8.35	10.14	—
Bella Vista		6.50	[illegible]	—	[illegible]	10.21	11.33	2.37	3.50	4.58	[illegible]	6.3	[illegible]	6.50	7.14	8.41	10.20	—
Central	Ll.	6.55	[illegible]	[illegible]	[illegible]	10.24	11.41	2.45	4.—	5.5	[illegible]	6.12	[illegible]	7.—	7.21	8.52	10.28	6.12

(Domingos y dias festivos) (Domingos, Martes y Viernes)

Linea entre Central, Rievra, Rio Negro y Ferrocarril Midlnad

SALIDAS — ESTACIONES		3	31
		a.m.	p.m.
Central	S.	6.40	6.55
Bella Vista		6.50	—
Yatay		6.57	—
Sayago (Empalme)		7.5	—
Colón		7.13	—
Independencia		7.23	—
Piedras	Ll.	x7.33	9.5
	S.	7.45	9.10
Progreso		x8.—	—
Juanicó		8.15	—
Canelones	Ll.	—	—
	S.	8.30	9.50
Margat		8.45	—
Santa Lucía	Ll.	9.—	10.15
	S.	9.[illegible]	10.25
25 de Agosto	Ll.	9.17	—
	S.	[illegible]	—
Cerdal		9.55	—
Isla Mala		10.15	—
Berrondo *		—	a.m.
Florida	Ll.	11.—	12.15
	S.	x11.30	12.40
La Cruz		12.15	x1.2[illegible]
		p.m.	
Sarandí	Ll.	—	[illegible]
	S.	1.10	2.30
Punta de Maciel		1.35	—
Goñi		2.4	—
Durazno	Ll.	2.40	3.55
	S.	2.50	4.0
Yí		3.5	—
Villasboas *		—	—
Molles		4.5	5.25
Rio Negro	Ll.	4.50	6.10
F. C. MIDLAND			a.m.
Rio Negro (FCC)	S.	—	6.45
Paysandú (FCM)	Ll.	—	2.5
	S.	—	2.35
Salto	Ll.	—	6.30
			a.m.
Rio Negro	S.	—	7.10
Chamberlain		—	7.45
Cardoso		—	8.33
Achar		—	9.15
Pampa		—	10.15
Piedra Sola (G. Netto)		—	11.17
Tambores		—	12.[illegible]
Valle Eden		—	12.38
Tacuarembó	Ll.	—	1.15
	S.	—	1.35
Bañado de Rocha		—	2.13
Paso del Cerro		—	2.45
Laureles		—	3.15
Paso Tranquera		—	4.5
Paso Ataques		—	4.35
Rivera	Ll.	—	5.25

(31: Martes, Jueves y Sábados; Miércoles, Viernes y Domingos)

REGRESOS — ESTACIONES		16	34
		a.m.	a.m.
Rivera	S.	—	9.—
Paso Ataques		—	9.48
Paso Tranquera		—	10.18
Laureles		—	11.8
Paso del Cerro		—	11.33
			p.m.
Bañado Rocha		—	12.15
Tacuarembó	Ll.	—	12.45
	S.	—	1.15
Valle Eden		—	2.—
Tambores		—	2.32
Piedra Sola (Gral. Netto)		—	3.25
Pampa		—	4.19
Achar		—	5.1
Cardoso		—	6.1
Chamberlain		—	6.45
Rio Negro	Ll.	—	7.15
F. C. MIDLAND			a.m.
Salto (FCM)	S.	—	7.30
Paysandú	Ll.	—	11.20
	S.	—	12.—
Rio Negro (FCC)	Ll.	—	7.50
Rio Negro	S.	6.25	8.50
Molles		7.15	9.45
Villasboas *		—	—
Yí		8.15	—
Durazno	Ll.	8.30	10.50
	S.	8.40	11.—
Goñi		9.15	—
Punta de Maciel		9.40	—
Sarandí	Ll.	—	12.25
	S.	10.7	12.33
La Cruz		10.57	x1.2[illegible]
Florida	Ll.	x11.30	2.5
	S.	12.—	2.35
Berrondo		—	—
Isla Mala		12.35	—
Cerdal		1.—	—
25 de Agosto	Ll.	—	—
	S.	x1.25	—
Santa Lucía	Ll.	1.35	4.5
	S.	1.45	4.15
Margat		—	—
Canelones	Ll.	2.15	4.45
	S.	2.30	—
Juanicó		[illegible]	—
Progreso		3.3	—
Piedras	Ll.	3.8	5.32
Independencia		3.17	—
Colón		3.23	—
Sayago (Empalme)		3.34	—
Yatay		3.42	—
Bella Vista		3.50	—
Central	Ll.	4.—	6.20

(34: Lunes, Jueves y Sábados; Domingos, Martes y Viernes)

Los trenes pararán por señal en las Estaciones indicadas por *. En Ituzaingó parada Paso de los Toros, siempre que haya pasajeros.
Los trenes números 3 y 15 pararán 30 minutos en Florida que almuercen los pasajeros.
En los trenes que corran entre Rio Negro y Rivera y vice-versa habrá salones restaurant para mayor comodidad de los señores pasajeros.

Ramal á Minas

SALIDAS — ESTACIONES		1	11	25
		a.m.	a.m.	p.m.
Central	S.	6.2[illegible]	10.15	5.25
Bella Vista		6.30	10.23	5.33
Yatay		6.37	10.30	5.40
Sayago		6.4[illegible]	10.3[illegible]	x5.47
Peñarol		6.56	10.45	5.53
Treinta y Tres	Ll.	7.10	10.59	6.5
	S.	7.15	11.5	x6.10
Toledo		7.3[illegible]	11.19	6.24
Suarez		7.44	11.31	6.36
Pando	Ll.	7.5[illegible]	11.45	6.50
	S.	8.5	11.50	—
Olmos		8.15	11.57	—
Olmos Empalme F. C. U. del E.	Ll.	8.25	12.2	—
F. C. U. DEL E.				
Olmos Empalme	S.	9.—	—	—
Las Toscas (Parada)		9.5[illegible]	—	—
Mosquitos		9.50	—	—
Piedras de Afilar (parada)		10.25	—	—
La Sierra	Ll.	10.45	—	—
Olmos Empalme (F.C.U. del E.)	S.	8.30	—	—
Pedrera *		—	—	—
Tapia		9.15	—	—
Migues		9.40	—	—
Montes		10.—	—	—
Solís		10.35	—	—
Minas	Ll.	11.15	—	—

REGRESOS — ESTACIONES		8	18	26
		a.m.	p.m.	p.m.
Minas	S.	—	—	2.15
Solís		—	—	2.51
Montes		—	—	3.23
Migues		—	—	3.48
Tapia		—	—	4.19
Pedrera *		—	—	—
Olmos Empalme (F. C. del U.)	Ll.	—	—	5.5
F. C. U. DEL E.				
La Sierra F. C. U. del E.	S.	—	1.10	—
Piedras de Afilar (parada)		—	1.30	—
Mosquitos		—	2.5	—
Las Toscas (Parada)		—	2.25	—
Olmos Empalme	Ll.	—	2.55	—
Olmos Empalme F. C. U. del E.	S.	—	3.25	5.5
Olmos		—	3.30	5.10
Pando	Ll.	—	3.36	5.20
	S.	8.15	3.40	5.25
Suarez		8.30	3.54	5.40
Toledo		x8.42	4.4	5.53
Treinta y Tres	Ll.	8.55	4.12	x6.10
	S.	9.—	4.25	6.15
Peñarol		9.12	4.37	6.30
Sayago (Empalme)		9.17	4.42	6.36
Yatay		9.25	4.50	6.44
Bella Vista		9.32	4.56	6.50
Central	Ll.	9.40	5.5	7.—

TREN LOCAL

Estaciones	1	11	25
Cordón	6.—	—	4.50
Unión	6.15	—	5.5
Treinta y Tres	6.40	—	5.30

Estaciones	8	18	26
Treinta y Tres	9.10	—	6.25
Unión	9.30	—	6.40
Cordón	9.50	—	7.—

Ramal á Nico Perez

SALIDAS — ESTACIONES		5	21
		a.m.	p.m.
Central	S.	7.30	4.30
Bella Vista		7.40	4.40
Yatay		7.47	4.47
Sayago		x7.55	4.55
Peñarol		8.5	5.2
Treinta y Tres	Ll.	8.15	5.15
	S.	8.25	x5.23
Toledo		x8.42	5.36
Suarez		x9.12	6.6
Santa Rosa		9.52	6.45
Canelón		10.15	7.11
San Ramon		10.50	7.45
Chamizo		11.24	—
		p.m.	
Fray Marcos (Latorre)		12.10	—
Reboledo		x1.1	—
Cerro Colorado		1.45	—
Mansavillagra		2.45	—
Illescas		3.30	—
Nico Perez	Ll.	4.15	—

REGRESOS — ESTACIONES		10	22
		a.m.	a.m.
Nico Perez	S.	—	10.5
Illescas		—	10.49
Mansavillagra		—	11.29
			p.m.
Cerro Colorado		—	12.22
Reboledo		—	x1.1
Fray Marcos (Latorre)		—	1.29
Chamizo		—	2.39
San Ramon	Ll.	—	3.9
San Ramon	S.	7.40	3.47
Canelón		8.16	4.7
Santa Rosa		8.37	4.42
Suarez		x9.12	5.5
Toledo		9.37	x5.23
Treinta y Tres	Ll.	9.50	5.25
	S.	9.52	x5.33
Peñarol		10.2	5.41
Sayago		10.7	x5.47
Yatay		10.18	5.55
Bella Vista		10.24	6.3
Central	Ll.	10.34	6.12

Los números entre 5 y 22 pararán 30 minutos en San Ramon para que almuercen los pasajeros.

REMATES

José B. Gomensoro

De 50 barriles vino Navarro, frente al kiosko Capurro

EL MARTES 6 de Marzo, á la 1 1/2 en punto, remataré á la mas alta postura, desembarcado del vapor Carolina, procedente de Pasajes, España.

EN LOTES Á LA VISTA

50 barriles de vino Navarro de 100 litros cada uno.

La venta es al contado, en depósito, libre de almacenaje. 572 fb 25.

José B. Gomensoro

De la gran propiedad sita en la calle Zabala esquina Rincon. Señalada sus puertas á la primera calle con los núms. 139 á 151 y á la segunda con los núms. 3 y 5. En el corazon de la ciudad Vieja, es algo notable por su posicion y por su área que es 843 1/2 varas. Para renta nada hay mejor. Venta en la misma.

EL MARTES 6 de Marzo á las 4 de la tarde, remataré por órden de su propietario.

Esta gran propiedad cuya ubicacion la recomiendo, está en el centro de todo el movimiento comercial.

Dividida en gran casa esquina para familia, compuestos de sala, ante sala, comedor, ante comedor, 9 dormitorios, despensa, cuarto de baño, cuartos para sirvientes cocina, 2 letrinas, 1 mirador, algibe, aguas corrientes. Otra casa pequeña con 5 piezas, cuarto para sirviente, cocina, dos almacenes sobre columnas ocupado por el Banco Hipotecario y otro almacen con zótano en la esquina. Esta obra como toda la tiranteria de madera ha sido hecha de poco tiempo.

Es necesario visitarla.

El terreno mide 39 1/2 varas de frente á la calle Zabala por 21 v. 88 á Rincon, como se vé todo el terreno es frente.

Adoquinados y caños maestros pagos.

Los títulos de primer órden.

Se dará el 10 por ciento en garantía. 377-fb 9.

José B. Gomensoro

De averías—18 cajones hierro galvanizado para hojalateros—En la Barraca Carrére calle Cerro Largo núm. 41.

EL MIERCOLES 7 de Marzo á las 3 en punto de la tarde, remataré á la mas alta postura, con intervencion del señor Agente de Seguros y por cuenta de quien corresponda desembarcado del vapor inglés Horatius, procedente de Liverpool.

EN LOTES Á LA VISTA

R. C. B.—18 cajones fierro galvanizado para hojalateros con 4553 kilos neto.

Venta al contado, despachado y sin reclamo. 635-mz 4.

José B. Gomensoro

Del mobiliario que adorna la casa calle 25 de Mayo núm. 420 entre Cerro y Juncal. Por ausentarse su dueño para Europa.

EL JUEVES 8 del corriente Marzo á la una en punto, empezaré la venta á la mas alta postura, de todos los muebles y objetos que adornan esta casa y que consiste en: salon, salita, un dormitorio camero, dos dormitorios de una persona, dos dormitorios para niños, comedor, cuarto de baño y batería de cocina.

AL MISMO TIEMPO

1 rico amueblado tapizado en seda compuesto de 2 sofás, 4 sillones y 12 sillas, 2 consolas con espejos, 1 espejo marco dorado, 1 amueblado tapizado en seda para antesala, un amueblado con ropero de 3 espejos para matrimonio, dos dormitorios para niños, son nuevos, aparatos de gas, dos juegos de muebles para dormitorios de una persona, alfombrados, etc.

La casa puede visitarse el dia antes del remate.

Exijo garantía en dinero á todo comprador.

La entrega se hará al dia siguiente. 616-mz 2.

José B. Gomensoro

DE LA CASA BAJA

Calle Yaguaron número 352 entre Soriano y Canelones—Venta en la misma.

EL DOMINGO 11 del corriente Marzo á las 5 de la tarde, remataré á la mas alta postura, por órden de su propietario.

La bien situada casa arriba indicada que consta de 7 piezas, despensa, cuarto de baño, piezas altas para servicio, cocina, letrina, dos patios el primero con un parral.

El terreno mide 12 1/2 varas por 37 1/2 de fondo.

Adoquinado, vereda, caño maestro de tubos ingleses, todo pago.

Títulos buenos—El comprador dará 300 pesos en garantía. 595-mz.1.

José B. Gomensoro

De la espléndida casa calle Durazno núm 168, entre Rio Negro y la Avenida de la Paz. Edificacion de todo lujo y de grandes comodidades: 11 piezas, 2 patios y jardin al fondo. Venta en la misma.

EL DOMINGO 11 de Marzo, á las 4 de la tarde, remataré á la mas alta postura sin base de ninguna clase, por orden de su propietario

Esta magnífica casa de frente elegante con balcones de mármol, puerta de calle de gran costo 7 piezas corridas, escritorio, comedor, cuarto de baño, cuarto contiguo, despensa, dos cuartos altos, cocina, letrina, caño maestro, el primer patio pintado al aceite, con claraboya corrediza, el 2.º patio claraboya fija y jardin al fondo. Tirantería de fierro, puertas con persianas, zaguan estucado y puerta cancel.

El terreno mide 11 metros 08 por 43 m. 06.

Títulos buenos.

El comprador dará 400 pesos en garantía.

La casa puede visitarse. 573-fb.25.

José B. Gomensoro

Del Hotel de la Paix sito en la calle Piedras núms. 169 y 171, entre Zabala y Misiones.

EL LUNES 12, MARTES 13 y dias siguientes, á la 1 en punto empezaré la venta á la mas alta postura por conclusion de negocio de todas las grandes existencias y mejoras de dicha casa; consistente en 31 cuartos amueblados en general, con muebles de nogal, alfombras, cortinados, espejos, cuadros, etc. Los comedores con mesitas de varias clases, 1 mesa de herradura, 1 gran armazon de vidriera y mostrador, sillas, espejos, cuadros etc. Las cocinas de fierro, toldos de los patios, aparatos de gas, instalacion de campanillas eléctricas, servicios del comedor, puerta cancel y variedad de objetos pertenecientes al ramo.

La venta es al contado á oro sellado.

Exijo garantía en dinero á todo comprador.

La entrega se hará en seguida. 630-mz.10

José B. Gomensoro

De la propiedad—Muy valiosa por su situacion y área 1000 varas—En frente de la estacion del Ferro-carril Central—En la esquina de Avenida de la Paz y Miguelete—Produce una renta mensual de 200 pesos—Venta en la misma.

EL DOMINGO 18 de Marzo á las 5 en punto de la tarde, remataré á la mas alta postura, sin tasacion, hay que venderla, pues su dueño no quiere esperar mejor época, así es que ha decidido quemarla.

La propiedad con 43 varas 331 de frente al Norte á la calle Miguelete núms. 41 á 47 por 23 varas 01 tambien de frente al Este á la Avenida de la Paz: su área 998 varas 780.

Está dividida en 4 escritorios, una casa de familia con 4 piezas, algibe y demás comodidades, un almacen en la esquina, 20 cuartos altos y bajos, 14 piletas, cocinas y letrinas.

El adoquinado y caño maestro á las dos calles pagos.

TITULOS BUENOS

El comprador dará el 10 por ciento como garantía en el acto de adjudicarsele. 524-fb.21.

José L. Laugarou

EL JUEVES 8 de Marzo á las 2 de la tarde.

A los barraqueros y constructores, en la playa Capurro calle Gil.

De 2000 chapas fierro galvanizado, 10 columnas fierro, vigas y tirantes de pino de tea y gran cantidad de madera, todo en buen estado.

El 8 de Marzo, á las 2 de la tarde, procederé al remate de 2000 chapas de fierro galvanizado de varias medidas, 10 grandes columnas de fierro, vigas de pino de tea, etc. etc., todo esto procedente del galpon que pertenecía á los señores Marchal Carminati y Paccard, situado en el mismo paraje.

Venderé en lotes á la vista, al contado, en oro sellado.

El tren del Norte queda á 3 cuadras del sitio del remate. 598-mz.1.

José L. Laugarou

EL JUEVES 15 de Marzo á las 2 y 1/2 de la tarde. En el vestíbulo de la Bolsa. Zabala esquina Piedras-Importante remate—Valiosa fraccion de campo—3.150 hectáreas—En el Rincon de Ramirez sobre el arroyo Zapata—Al mejor postor.

El jueves 15 de Marzo á las 2 1/2 de la tarde en el vestíbulo de la Bolsa, procederé al remate de una hermosa fraccion de campo situada en el Rincon de Ramirez, sobre el arroyo Zapata, á 8 leguas del pueblo El Parado y á 2 leguas de la laguna Merin, lo que le dá importancia por no estar muy lejano que se abra á la navegacion, compuesto de 3.150 hectáreas, todo alambrado con poblaciones, una de ellas de material y con todas las demas mejoras que contiene [illegible].

El campo es de los mejores de aquellos parajes, está perfectamente empastado y disponible para el comprador. Es excelente para la cria de vacas.

Los títulos son perfectos y están á disposicion de los interesados lo mismo que el plano, en mi escritorio: Cerrito 187.

El mejor postor oblará el 10 por ciento en garantía. 411-fb.11.

Miguel Garcé

Importante remate de una casa, sita en la calle Durazno núm. 122 entre Arapey y Dayman. Venta al mejor postor para pago de hipoteca.

EL DOMINGO 4 de Marzo á las 4 p. m. en el lugar de su ubicacion procederé á la venta de la expresada propiedad, compuesto el terreno de 6 m. 13 milímetros frente por 24 m. 911 mls. de fondo.

Consta de diez espaciosas habitaciones y demás comodidades. Posicion espléndida con tranvía á la puerta. Produce buena renta. Títulos perfectos. Se vende para pago de un gravamen hipotecario de mil pesos. El mejor postor consignará la suma de 300 pesos en garantía de su oferta.

Por mas datos ver al rematador Buenos Aires núm. 111. 530-fb.21.

Manuel P. Mendoza

JUDICIAL

Al mejor postor—De la cómoda y bien construida casa—Calle Magallanes núm. 178, entre Lavalleja y Rivera con 3 balconcitos, 2 puertas cancel, 2 zaguanes y 2 patios de mármol, 7 habitaciones, despensa, cocina, excusado, corral, pileta, algibe, aguas corrientes, arreates para plantas, sótanos, tirantería de fierro, caño maestro, vereda, empedrado y demas comodidades.

EL DOMINGO 4 de Marzo, á las 4 de la tarde y en el lugar de su ubicacion, venderé de acuerdo con el siguiente:

Edicto—Por mandato del señor Juez L. de lo Civil de 2.° turno, doctor don Wenceslao Regules, se hace saber al público que el dia 4 del entrante Marzo a las 4 de la tarde y por el martillero don Manuel P. Mendoza, asistido del Actuario y Alguacil del Juzgado, se vá á proceder á la venta en remate público y al mejor postor, de una fraccion de terreno con el edificio en él construido, situada en la Novísima Ciudad, de este departamento, compuesta de 10 metros 389 milímetros de frente al Oeste á la calle Magallanes por donde el edificio tiene señalada su puerta con el num. 178; por 23 metros 193 milímetros de fondo al Este por donde linda con don Belermino Tejada, por el Norte con don Antonio Franchi y por el Sud con Curuchet. Se previene que el mejor postor en el acto de ser le aceptada la oferta deberá consignar el 10 por ciento en garantía á los efectos de lo dispuesto por el art. 919 del Código de P. Civil. La venta se efectuará en el lugar de su ubicacion y ha sido ordenada en los autos seguidos por don Andrés Comas, contra su deudor hipotecario.—Montevideo, Febrero 16 de 1900.—*Juan José Peyrallo*, actuario.

Mas datos: Canelones 131. 485-fb.17.

Manuel P. Mendoza

4 remates judiciales en un dia—1 propiedad con 1 cuadra de frente por 1 400 $ y otra con 4 habitaciones por 100 $—Es un colmo!—1.° Una casa esquina, calle 18 de Julio núms. 85, 87 y 89 y Comercio 50 á 58, Union, 12 vs. á la primera calle por 100 á la segunda, empedrados, veredas, almacenes con columnas de fierro, azotea con tirantes de madera, 3 habitaciones algibe, patio, cocina, galpones techados de zing, etc. Produce de alquiler 15 $ mensuales.—2.° Otra casa en la calle Comercio núm. 72 con 4 habitaciones y demás comodidades.—3.° Media manzana en el pueblo Flor de Maroñas y 4.° Un solar con frente á la calle 18 de Julio, calle por medio con la estacion del tranvía á la Union y Maroñas.

El VIERNES 9 de Marzo á las 2 de la tarde, venderé de acuerdo con el siguiente edicto, en el lugar de sus respectivas ubicaciones:

Remate-almoneda—Por disposicion del señor Juez D. Departamental doctor don Ramon Montero y Paullier, dictada en los autos seguidos por don Antonio Pedemonte, rindiendo cuentas de su administracion, como curador de la incapaz Luisa Solsona, se hace saber: Que el dia 9 del entrante mes de Marzo á las 2 p. m. y en el lugar de sus respectivas ubicaciones, se procederá por el martillero don Manuel P. Mendoza, acompañado del alguacil y actuario del juzgado á la venta sucesiva de los inmuebles siguientes: 1.o Una casa situada en la villa de la Union señalada con los núms. 85, 87 y 89 de la calle del 18 de Julio, 50, 52, 54, 56 y 58 de la calle de Comercio y 62 de la calle Asilo con el terreno en que está construida, compuesta de 10 metros 09 de frente al N. O. á la calle 18 de Julio, 55 metros 99 frente S. O. calle Bucco hoy Comercio; 5 mts 58 frente al S. E. á calle Asilo y lindando por la línea del N. E. con don Juan Pijuan, conteniendo un área superficial de 530 mts 8061 tasada con todas sus mejoras incluso empedrados y veredas en la suma de 2100 $.—2.o Otra casa situada en la villa de la Union en la calle de Comercio núm. 72, compuesto el terreno de 10 mts 308 de frente al O. por 15 mts 52 de fondo, formando un área superficial de 159 mts 38 dc. lindando por el E. y S. con ... nos de Juan Pijuan y por el N. con Pablo Ucuelli, tasada en todos sus ramos en 150 $. 3.o La mitad al lado E. de la manzana núm. 21 del pueblo Flor de Maroñas, compuesta dicha mitad de 85 mts 90 de frente al E. sobre la calle Independencia por 42 mts 95 de fondo que por formar esquinas son tambien de frente á las calles República Española y Maroñas y lindando al O. con Eugenio D. Fenda y Manuel Solsona y Jauregui, conteniendo un área de 3689 mts. 40 dc. tasada en 300 $ y 4.o Un solar de terreno situado en la villa de la Union, compuesto de 14 mts 73 de frente al N. á la calle 18 de Julio, 9 mts 10 en la línea del fondo al S., 45 mts 527 en la del E., calle por medio con la Estacion del Tramvía; 42 mts 50 en la línea del O., lindando por el O. y S. con R. Little Yohn, compuesto de un área 535 mts 88 dc., tasado en 187$90 cents. Se previene que no se admitirá oferta que no llegue á las 2/3 partes de sus tasaciones respectivas y que el mejor postor ó mejores postores deberán consignar al serles aceptadas sus ofertas, el 10 o/o de ellas, á los efectos de derecho. Los títulos y los demás antecedentes están de manifiesto en la oficina actuaria, sita en la Plaza Independencia núm 19 Norte.—Montevideo, Febrero 21 de 1900.—*Alejandro de la Sovera*, escribano público.

Más datos, Canelones 131. 511 f.22

Manuel P. Mendoza

De una cómoda y bien construida casa, entre Uruguay y Paysandú—En la calle Yaguaron núm. 222—Magnífica oportunidad.

El JUEVES 15 del corriente, á las 4 en punto, venderé esta propiedad que consta de 6 habitaciones, cuarto de altos, cocina excusado, 2 patios, 2 zaguanes, todo de mármol, algibe, aguas corrientes, caño maestro, zótanos y demás comodidades.

Adoquinado, vereda y arrimos pagos.

Títulos buenos.

El mejor postor consignará 200 $.

Más datos, Canelones 131 627-m 3

Juan Vallaro

JUDICIAL

El LUNES 5 y MARTES 6 de Marzo de 1900—Importante remate de todas las existencias, armazones, etc de la sombrerería, calle Ciudadela 123, frente á la de Colonia.

A las 2 de la tarde, por mandato del señor Juez de Comercio, doctor don Juan A. Saráchaga, y á pedido del síndico del concurso de Juan de Dios Gonzalez, procederé al remate de todas las existencias del expresado negocio de sombrerería, camisería, etc. á saber: camisas, camisetas, calzoncillos, medias, guantes, pañuelos de seda, hilo, etc., cuellos, puños, corbatas surtidas, sombreros de diversas formas, gorras, gorritas, cepillos, perfumes, extractos, polvos, jabones, boquillas, cigarreras, carteras, peines, peinillas, estuches de perfumería fina, bastones, botones, gemelos y una gran variedad de artículos del ramo.

En seguida—Utiles para taller, un conformador, hormas, mesa de nogal, cinta en piezas, forma fieltro para sombreros, estufa y sus planchas, armazones, espejo un buen aparato de gas acetileno con sus picos, mostrador y su vidriera, etc.

Todo comprador entregará garantía.

Más datos: 25 de Mayo 274. 567-f 25

Alberto Salvagno

De todas las existencias del acreditado establecimiento fotográfico de don Pedro Callegari, sito en la calle Ibicuí núm. 228, por ausentarse su propietario para Europa.

Al mismo tiempo—Para constructores: se venderan en un solo lote ó en detalle todas las construcciones en el piso alto, que son de madera, zinc, puertas, etc.

EL LUNES 5 de Marzo, á la una y media en punto de la tarde, dinero de contado y á oro sellado, venderé al mejor postor todas las existencias de este gran establecimiento, así como las construcciones en él realizadas.

Oportunamente daré el detalle de este importante remate.

Nota—Se oyen ofertas para la venta particular por el todo del establecimiento.—Para tratar, dirijirse directamente á mi escritorio, calle Sarandí núm. 195 a 602-mz.1.

Cipriano C. Silva

Remate de orejones de Chile en perfecto estado.

EL MARTES 6 del corriente á la una en punto frente al kiosko de Capurro, procederé á la venta por cuenta y órden de quien corresponda. Despachado y al contado lo siguiente, en lotes á la vista:

30 bolsas orejones de Chile clase superior y en perfecto estado

Una partida garbanzos de España, clase superior.

En seguida en la Barraca Antonini calle Misiones núm. 10, por orden de su dueño.

Una gran baranda de nogal para escritorio, con vidrios opacos, en muy buen estado. 626-mz.3.

Cipriano C. Silva

JUDICIAL

De créditos á cobrar, y una caja de fierro grande pertenecientes al concurso de Antonio Porta y Lopez; segun el siguiente:

Edicto—De mandato del señor Juez L. de Comercio de segundo turno doctor don Pedro E. Garzon se hace saber al público, que el dia 12 de Marzo próximo á las 2 p. m. y en el vestíbulo de la Bolsa de Comercio, se vá á proceder á la venta en remate público y al mejor postor por el martillero don Cipriano C. Silva asistido el Actuario y Alguacil del Juzgado de los créditos á cobrar pertenecientes al concurso Antonio Porta y Lopez, que asciende á la cantidad de veinte y dos mil quinientos noventa y un pesos con treinta y siete centésimos cuya relacion obra agregada á los autos principales del citado concurso. Al mismo tiempo se rematará una caja de hierro tambien de pertenencia de dicho concurso la cual se encuentra depositada en casa del contador don Luis E. Piñeyro calle Treinta y Tres núm. 207 á disposicion de los interesados. Se previene que el mejor postor deberá oblar el 10 por ciento de su oferta en garantía y se manda vender en los autos del mencionado concurso Antonio Porta y Lopez.—Montevideo, Febrero 28 de 1900.—*Carlos E. Barros*, actuario.

Nota—La caja puede verse todos los dias hábiles de 12 á 4 p. m. 606-mz 2

Alberto Salvagno

De los muebles de salon, piano, escritorio, dormitorio y comedor que adornan la casa habitacion del reputado fotógrafo don Pedro Callegari, calle Ibicuí núm. 228, por ausentarse para Europa.

EL MARTES 6 de Marzo, á la una en punto de la tarde venderé al mejor postor todos los muebles que adornan la casa citada cuyo detalle daré por carteles. 601-mz 1.

G. Villegas Zúñiga

JUDICIAL

Al mejor postor, para pago de hipoteca. De la casa baja situada en la calle de San Cárlos núm. 51 entre la calle Uruguayana y la vía del Ferro-carril Central del Uruguay; á media cuadra de las conocidas quintas de don Enrique Maciel y don Fernando Silva y Antuñs; con el tranvía del Norte á 30 metros.

EL MIERCOLES 7 de Marzo á las 4 de la tarde y por órden del señor Juez L. Departamental doctor don Ramon Montero y Paullier, en los autos seguidos por don José Castiglione contra su deudor hipotecario, venderé por el precio mas alto que se obtenga, la casa edificada en un terreno de 10 metros 787 de frente al Sud sobre la calle de San Cárlos núm. 51, por 31 metros 36 de fondo, formando un área de 348 metros 91, lindando por los costados Norte, Este y Oeste con don Cárlos Aguiar.

Contiene 6 piezas grandes y una para servicio, tres cocinas, algibe, letrina, empedrado, vereda y arrimos, todo pago.

La venta tendrá lugar en la misma propiedad y por lo que dén, debiendo el mejor postor oblar el 10 por ciento de su oferta en el acto del remate, á los efectos del art 919 del Código de P. Civil.

Títulos garantidos.

Por mas detalles ver al rematador en la calle 25 de Agosto núms. 116 y 118 esquina Zabala. 503-fb.20

Pascual Quartino

POR REFORMAS EN EL LOCAL

Gran liquidacion de saldos—Ricos espejos de varias formas y tamaños, cuadros, grabados, estampas é infinidad de artículos de ferretería, pinturería, bazar, librería y papelería.—Una caja de fierro Rogers y dos arañas de cristal en la antigua y acreditada Pinturería de Quírico Ceppi, calle 25 de Mayo número 325 entre Cámaras é Ituzaingó.

EL MIERCOLES 7 de Marzo y dias siguientes á la 1 1/2 en punto de la tarde, por órden y cuenta de su dueño y por reformas en el local, procederé á vender en remate público, al mejor postor y dinero de contado, un grande y variado surtido de artículos como ser:

Espejos de varias clases, cuadros variados, marcos para espejos y cuadros de diversas clases y medidas, oleografías, estampas, galerías doradas, reglas planas redondas y cuadradas, cuadernos para dibujo, carteras, pinturas, pinceles, barnices, naipes, tintas, cartas geográficas, colores, limas, cuchillos para pintores y vidrieros, cintas de medir, niveles, bastidores, pantallitas para gas, cepillos, caballetes, un juego para pintor compuesto de paragua, banqueta y caballete, albums con vistas fotográficas de Montevideo, banderitas de seda y de papel de varias naciones é infinidad de artículos que no se detallan por su mucha extension.

Ventas á oro sellado.—Pediré seña á todo el que compre.

La entrega se hará al dia siguiente de la venta. 509 mz.1.

Alejandro Montautti

Lujoso remate del valioso mobiliario perteneciente al señor don Juan Arzolondo, por ausentarse para Europa.

El MIERCOLES 7 de Marzo á la 1 en punto, en la calle Zabala 155.

DETALLE

Gran salon—2 sofaes, 2 sillones, 2 puff, 4 almohadones tapizados en raso de seda con aplicaciones, bordados y capitoné de un costo fabuloso, 4 ricas sillitas de fantasía esqueleto de nogal y tapiz del mismo gusto que el juego, 4 sillitas doradas, 1 valioso piano perpendicular recibido por Caviglia, 2 jardineras mayólica y bronce con plantas artificiales, 1 do id japonesa con adornos de luz eléctrica, 1 lámpara con pié alto de platina con pantalla de seda, 2 columnas de jacarandá, 2 cuadros al óleo representando la Boca de Buenos Aires y el crucero español Rio de la Plata, 1 espejo marco dorado luna de cristal biselado, 2 cuadros grabados sobre acero, 2 id acuarelas vistas de Montevideo, 3 ricas galerías cenefas de seda, 2 espejos marco en x.

Ante-sala—1 juego de 9 piezas tapizado en trouville, 2 cuadros al óleo paisajes, 2 id marinas 1 mesa de centro, 1 rinconera jacarandá, 1 espejo cuadrado, 1 piano para estudio.

Escritorio—1 escritorio ministro, 2 bibliotecas, 4 galerías con cenefas y cortinas de género, 1 espejo ovalado etc.

Dormitorio—1 juego de dormitorio compuesto de: 1 ropero de 3 cuerpos con espejo biselado, 1 cómoda roperito, 1 lavatorio, 2 mesas de luz, 1 cama y 1 corona todo nogal italiano y cedro, mármoles rojos y lunas de cristal bisou.

Billar—1 mesa para billar y comedor, taquera y tacos, 3 bolas de marfil y apuntador, 6 sillas de Viena y 1 sillon de mimbre, 2 ricas galerías brocato de seda con cortinas largas, cuadros, etc.

Comedor Un juego de comedor compuesto de: 1 aparador de tres cuerpos, 1 mesa trinchante, 1 mesa colisa y 12 sillas asiento y respaldo esterilla, una araña 4 luces para gas y luz eléctrica, vajilla de mesa, un juego de porcelana con 139 piezas, gusto chinesco, 1 aceitera platina meriden, piano con cola etc, dos dormitorios chicos con camitas de una plaza.

Ropería—Un gran ropero pino de tea puertas corredizas.

Los muebles están en exhibicion desde hoy hasta el dia del remate. 613-mz.2.

Alejandro Montautti

JUDICIAL

En la calle Zabala 155—EL MIERCOLES 7 del corriente á las 5 p. m.—De un carro de 2 ruedas, charret—Segun el siguiente:

Edicto—Se hace saber al público que el dia miércoles 7 del entrante mes de Marzo á las cinco de la tarde en la calle Zabala núm 155 se va á proceder por el martillero don Alejandro Montautti con asistencia del infrascripto á la venta al mejor postor de un vehículo de dos ruedas empadronado con el núm. 171; cuya venta se hace en el juicio que sigue el revisador del Impuesto de Rodados don Pedro Lena y Sarroldi contra don Juan Costas ante el que firma el Teniente Alcalde del Sexto Distrito de la 1.a seccion de este departamento, por cobro de la patente y multa del mencionado vehículo. El comprador abonará el importe en el acto de aceptársele su oferta.—Montevideo, Febrero 21 de 1900.—*P. Cantera.* 614-m2

Alejandro Montautti

Muebles nuevos, en la calle Zabala 155.

El MIERCOLES 7 de Marzo á las 3 p. m.

1 juego de dormitorio Luis XV para matrimonio, 1 juego de comedor, 1 id de sala, 12 sillas de comedor, 4 camas para matrimonio, 4 id chicas para una persona, roperos pino de tea con puertas corredizas, id con espejo, id sin espejo, lavatorios, cómodas, etc.

Los muebles son de primera calidad.

NOTA—Ofrezco el local á los señores compradores para que puedan embalar los muebles que compren. 615-mz 2

Antonio A. Garibaldi

Del cuter nacional Umberto 1.º—Con todos los objetos á su bordo—En el muelle de la calle Andes—Al mejor postor

EL MIERCOLES 7 de Marzo, á las 4 de la tarde en punto, venderé en remate público y dinero de contado, por cuenta y orden de sus propietarios y en un solo lote; el cuter nacional Umberto 1.º matriculado con el núm. 631; con los objetos á su bordo; que son mas ó menos los siguientes: Un anclote con un grillete de cadena, velas en regular estado, juegos de drisas nuevas, 1 encerado nuevo, 8 lingotes, etc. etc.

Nota El comprador consignará 25 pesos en garantía. Títulos y el arqueo del cuter de primer órden. Para mayores datos dirigirse al rematador calle La Paz núm. 12. 625-mz.3.

Laens y Perez

MUEBLES—En nuestra casa, calle Sarandí núm 172

El MIERCOLES 7 de Febrero á la 1 1/2 de la tarde, remataremos á la más alta postura lo siguiente:

12 sillas de comedor, 1 aparador, 2 mesas trinchantes, 1 mesa grande comedor, 1 juego de 15 piezas sala, 1 fidelera con 12 cajones, 1 armazon con vidrieras, 2 juegos de medidas, 1 tostador, portabotellas, lavatorios, lámparas, 1 mostrador con piedra mármol, sillones, sillas para niños, etc. etc. 463-m3.

Eastman y Lauz

Judicial y al mejor postor—De una espléndida propiedad situada en uno de los mas lindos parajes de la ciudad nueva calle Canelones número 169, 171 y 173 entre las de Dayman y Rio Negro compuesto su terreno de una área cuadrada de 891 varas 62 centímetros ó sean 608 metros 68 centímetros y el edificio lo compone una casa baja de 5 piezas, una de altos de 7 piezas y varios apartamentos en su fondo con entrada independiente.

Llamamos la atencion sobre este remate pues es una propiedad aparente para sacar una espléndida renta, recomendando se visite la misma.

El dia 8 del entrante Marzo á las 4 1/2 p. m, y en el lugar de su ubicacion procederemos al remate, de acuerdo con el siguiente:

Edicto—Por disposicion del señor Juez L. de lo Civil de primer turno doctor don Miguel V. Martinez se hace saber al público que el dia 8 del entrante mes de Marzo, á las 4 1/2 de la tarde y en el lugar de su ubicacion, por el martillero don Francisco E. Lauz, asistido del Actuario y Alguacil del Juzgado se vá á proceder á la venta en remate público y al mejor postor, de un terreno con los edificios y demas mejoras que contiene sito en la manzana núm. 43 de la nueva ciudad; compuesto de 10 metros 737 milímetros de frente al Norte sobre la calle de Canelones, por donde está señalada su puerta con el núm. 169, 56 metros 60 centímetros de fondo al Sur y linda por el Oeste con don Gabriel Pons; por el Este y Sur con don Gerónimo Silva. Se previene que el mejor postor deberá consignar en el acto del remate el 10 por ciento del precio de venta a los efectos de la ley. Se manda vender en los autos testamentarios de don Francisco Elizaurdia que tramitan por ante este Juzgado.—Montevideo, 17 de Febrero de 1900.—*Benito J. Montaldo*, escribano público.

Se hace presente que los gastos de escrituracion serán por cuenta del comprador.

Por mas datos ver á los rematadores Piedras núm. 157. 496 fb.18.

Eastman y Lauz

Excepcional remate de terrenos—En la novísima ciudad—Con frentes á la calle Rivera y fondos á la de Lavalleja—Al lado del boulevard General Artigas—El tranvía á los Pocitos pasa por su frente con pasaje de 4 centésimos—Inmediatos á la casa-quinta del señor Amy y á una cuadra de las Dominicas.

EL DOMINGO 11 del corriente mes de Marzo á las 4 de la tarde y en el lugar de su ubicacion procederemos al remate, al mejor postor, de tres preciosos solares cuyas áreas son las siguientes:

Solar núm. 15—Compuesto de 18 metros, 80 centímetros de frente al Norte sobre la calle de Rivera por 72 metros 80 centímetros de fondo sobre la calle Lavalleja por donde tiene 17 metros 20 centímetros formando una área superficial de 1187 metros.

Solar núm. 14—Compuesto de 18 metros 80 centímetros de frente al Norte sobre la calle Rivera por 65 metros 25 centímetros de fondo sobre la calle Lavalleja por donde tiene 17 metros 20 centímetros, formando una área superficial de 1057 metros.

Solar núm. 3—De 17 metros 40 centímetros de frente al Norte sobre la calle Rivera por 44 metros 95 centímetros de fondo al Sur, por donde tiene 16 metros, formando una área superficial de 651 metros.

Los solares números 14 y 15 se hallan ubicados dentro del Boulevard General Artigas y tienen su vereda y empedrado pagos y el último solar núm. 3, está á pocas varas pasando dicho boulevard y tiene empedrado pago.

Títulos de primer órden.

El mejor postor oblará 10 por ciento en garantía de su oferta.

Escritorio de los rematadores Piedras 157. 610-mz 2.

Francisco Piria

A plazos, el 11 de Marzo 71 solares. Un edificio grandioso y una casita de material. En el Paso del Molino, con frente á la calle Uruguayana, tranvía á la puerta, empedrado al frente y cercado con pared de material y verja de fierro al frente, lindando con el Campo Euskaro en donde actualmente se efectuan las corridas de toros. Localidad espléndida. Con 200 varas de frente al tranvía. Cada solar es un coche parado.

Es una de las quintas mas antiguas de Montevideo. Hay magnolias, cuyo tronco no lo abarcan dos hombres. Hay palmeras, hasta de 23 metros de altura. La arboleda, las plantas de flores y los árboles frutales con que está materialmente cubierto este terreno, es inmens[illegible].

El que compre un solar puede escoger. Compra un bosque de árboles de gran mérito: compra un espléndido jardin, ó de no, compra un solar con monte frutal de las mejores variedades y viñas de las mejores clases. Sobre cada lote, hay un platal en árboles y flores.

Para darse cuenta de todo eso, hay que ir y verlo, pues bien vale la pena.

Este grupo de espléndidos lotes, lo forma la conocida quinta de don Alfonso Seré.

La gran casa, es todo un espléndido edificio. Actualmente está alquilada en $ 50 mensuales. Tiene 1 piezas con cuantas comodidades se deseen. Todos los materiales son de primera calidad, pisos de pino de tea, pinturas al fresco y empapelados y cielos rasos.

Una espléndida galería al frente sostenida por columnas.

El terreno en que está construida mide 6800 vs. cds. y tiene dos frentes uno á la calle Uruguayana, por donde tiene 40 vs. de frente, empedrado y cercado con pared y verja y gran porton de fierro. Tambien tiene frente á otra calle nueva por donde mide 44 vs.

El jardin y el bosque que van con la casa, es cuanto se puede pedir de bueno y regio.

Tiene un manantial de rica agua inagotable; en fin, cuantas ventajas se deseen—y todo el confort

Este regio edificio se venderá á pagar.

1000 PESOS AL CONTADO

El restante, al comprador lo abonará en 80 mensualidades; es decir, como quien paga un alquiler.

LA OTRA CASA

Es para gente pobre. Tiene un lote de 1000 varas cuadradas, varias piezas patio, cerco, todo de material y un parral magnífico.

Esta casa se venderá á pagar por mensualidades de $ 15.

LOS SOLARES

Frente al tren, con espléndidas quintas y jardines hechos, con el enrejado al frente y empedrado, se venderán á pagar por mensualidad de 15 $.

Despues vienen los solares interiores, pequeños y grandes.

Los grandes se pagarán por mensualidades de $ 10.

Los regulares 8 $ al mes.

Los pequeños 5.6 y 7 $ al mes.

El que compra un solar puede decir que adquiere una quinta hecha, ó un jardin.

Es necesario no faltar.

Como localidad, el Paso del Molino, es el gran centro fabril é industrial de Montevideo, y lo será cada dia mas, á medida que la capacidad, productora del elemento nacional, aumente.

Hace 25 años que decíamos en nuestros avisos, cuando aquello era campo raso y que gracias á nuestras ventas á plazos largos hoy se encuentran mas de 700 edificios en terrenos vendidos por nosotros.

«Dentro de diez ó veinte años, el Paso del Molino será el punto mas importante de todos los que rodean á la Ciudad, bajo el punto de vista fabril.»

Allí están los hechos todos. Casi todas las fábricas hoy están en el Paso del Molino y cada dia que pasa irá en aumento.

Los que nos compraron terrenos haciendo caso á nuestras indicaciones están satisfechos: han pagado comodamente bajo la égida protectora de «La Industrial»; han construido su hogar en terreno propio, son felices y lo que compraron por diez vale cien!

Esta es nuestra mejor satisfaccion.

Los solares que venderé el Domingo 11 del corriente, van á constituir el porvenir y la felicidad de nuestras familias obreras.

¡Esta es nuestra obra!

¡Nadie falte al remate!

Empezará á las 3 y 1/2 de la tarde.

Nos vemos imposibilitados contra nuestra costumbre, de poner tranvía gratis, pues lo aprovecharán muchos para ir á nuestra costa á los toros, con perjuicio de muchos interesados que esperando el tren gratis se quedarán á pié.

Todos los que quieran asistir al remate, que se tomen la molestia de pagarse el tren. ¡Lo hemos pagado tantas veces nosotros, que bien pueden ellos pagarlo una vez!

El tren del Paso del Molino queda inmediato; el del Norte lo deja á quien quiera ir, en el mismo terreno.

Estos espléndidos solares que se van á vender á cualquier precio y el edificio tambien, quedan al lado del Campo Euskaro, actualmente Plaza de Toros.

Por informes, planos y programas, calle 18 de Julio núm 67, esq. Convencion.

Nadie falte el domingo 11 de Marzo.

600 mz.1.

Leoncio Milhas

JUDICIAL

De un gran solar en los Pocitos, calle Artigas núm. 41, entre las de Vesubio y Abayubá, lindando con el hermoso chalet del señor Tocavent; en dicho solar se encuentran varias mejoras, como ser 2 piezas de media agua, galpones, 1 pozo manantial inagotable de agua potable, arrimo de material y una cantidad de arena dulce, el que venderé de acuerdo con el siguiente:

Edicto—Por disposicion del señor Juez L. de lo Civil de 3er. turno doctor don Fco. Capella y Pons, dictada en los autos sucesorios de doña Angela Toso, se va á proceder por el martillero don Leoncio Milhas, asistido del actuario y alguacil del juzgado á la venta en remate almoneda de un solar de terreno con el edificio y mejoras que contiene, situado en los Pocitos, manzana núm. 7 y compuesto de 21 mts. 475 mls de frente al S. O. sobre la calle Artigas y 43 mts 50 cts. de fondo, al N. E., por donde linda con don Pablo Acquarone, por el S. E. con don Juan Tarditto y por el N. E. con don Eduardo Barzone. Esta propiedad ha sido tasada en la cantidad de 4.622$34 cents. La venta se efectuará en el lugar de su ubicacion el dia 18 del corriente á las 3 de la tarde, y se previene que no se admitirá oferta, que no exceda de las 2/3 partes de su tasacion, y que el mejor postor, deberá oblar el 10 o/o á los efectos del art. 919 del Código de Procedimiento Civil.—Montevideo Marzo 1.º de 1900.—*Justo P. Linares*, escribano público.

Para datos, casa del rematador: Rio Negro núm. 313. 608-mz 2

Manuel Laens

JUDICIAL — AL MEJOR POSTOR

El dia lúnes 19 del corriente á las 4 de la tarde, procederé á la venta en remate de un solar de terreno, situado en la calle del Uruguay contiguo al terreno que se señala con el núm. 442, de acuerdo con el siguiente edicto:

Remate-almoneda — Por mandato del señor Juez L. de lo Civil de 2.° turno doctor don Wenceslao Regules, se hace saber al público que el dia 19 del corriente á las 4 de la tarde y por el martillero don Manuel Laens, asistido del actuario y alguacil del juzgado se va á proceder á la venta en remate almoneda y al mejor postor de un solar de terreno ubicado en la manzana núm. 93, 6.ª seccion judicial de este departamento, compuesto de un área superficial de 101 mts. 3 dcts cuad., que se deslindan así: 7 mts. 73 cts de frente al Sud sobre la calle Uruguay contiguo al terreno que se señala con el núm. 442, por 21 mts. 475 mts de fondo al Norte por donde confina con doña Corina F. de Sanchez, por el Este con don Joaquin F. de Neto y por el Oeste con don Francisco Perez. Se previene que el mejor postor en el acto de serle aceptada la oferta deberá consignar el 10 o/o en garantía á los efectos de lo dispuesto por el art. 919 del C. de P. Civil. La venta se efectuará en el lugar de su ubicacion y ha sido ordenada en los autos sucesorios de don Juan M. Castell.—Montevideo, Marzo 1.o de 1900.—*Juan José Peyrallo*, actuario.

Por informes ocurrir á la casa de remates calle Sarandí núm. 172. 631-mz.4

Agustin Sorraco

Espléndido remate de dos importantes propiedades situadas en la Avenida General Rondeau entre las calles Cerro Largo y Orillas del Plata posicion que pocas veces se ven anunciadas en remate en la condicion de estas, pues su venta es al mejor postor, empezando la venta con la de los numeros 231 y 236 que es de altos y completamente nueva construida con los mejores materiales con todo lujo y confortable, su frente es de piedra labrada y la otra señalada con el numero 238 es algo antiguo su frente pero el interior es todo reformado con arreglo á la comodidad de hoy y su venta se efectuará el dia 22 del corriente á las 4 p. m. con arreglo al presente:

Edicto—Por disposicion del señor Juez L. de lo Civil de tercer turno doctor don Francisco Capella y Pons, dictada en los autos seguidos por don Augusto Bourdillon contra Juan Martirené y otros, sobre ejecucion de hipotecas, se vá á proceder por el martillero Agustin Sorraco con asistencia del Actuario y Alguacil del Juzgado á la venta en remate almoneda y al mejor postor de dos fincas contiguas, una de altos y bajos y otra solo de bajos, situadas en la manzana núm. 55 bis de la nueva ciudad, construida la primera en terreno de 10 metros 737 milímetros de frente al Este sobre la Avenida General Rondeau núm. 231 y 236, por 39 metros 913 milímetros de fondo al Oeste por donde linda con don Bartolomé Deambrosio, por el Norte con la otra finca que se deslindará en seguida y por el Sud con don Domingo Piaggio y don Juan B. Rosciano; la segunda está tambien edificada en terreno de 10 metros 737 milímetros de frente al Este, sobre la Avenida General Rondeau núm 238, por cuarenta metros 158 milímetros de fondo al Oeste por donde linda con el nombrado señor Deambrosio, por el Norte con D. C. Oscar Nietzel y por el Sud con la finca antes descripta. La venta se efectuará en el lugar de su ubicacion el dia 22 del entrante Marzo á las cuatro de la tarde y se previene que el mejor postor deberá oblar en el acto de serle aceptada su oferta el 10 por ciento á los efectos del art. 919 del Código de P. Civil.—Montevideo, Febrero 15 de 1900.—*Justo P. Linares*, escribano público.

Nota—En la oficina actuaria están los títulos de dichas propiedades á disposicion de los interesados y para mayores informes verse con el rematador en su casa calle Mercedes núm. 237. 468-fb.16.

Francisco Gibbs

MPORTANTE REMATE

EL dia de Marzo próximo en el vestíbulo de la Bolsa de Comercio, á las 2 de la tarde, venderé al mejor postor, al contado oro sellado, la valiosa estancia, puestos, toda cercada con potreros, denominada Santa Catalina, situada en el departamento de Soriano, regada por excelentes aguadas, de los arroyos Durazno, Perdido y gajo de San Salvador, en cuya venta entrará todo que está adherido á su excelente campo, que se compone de 4981 hectáreas, igual á 6750 cuadras cuadradas, de gran valor con la construccion de la línea del ferrocarril á Mercedes. Su título puede verse en la escribanía de los señores Moratorio y Durán calle Misiones núm. 140.

Debiendo venderse despues en dicha estancia, los ganados divididos en lotes, los útiles y muebles existentes, el vendedor se reserva el derecho de rematar en la misma y entrega en todo el trascurso de seis semanas, á contar desde el dia de la venta de esta importante propiedad.

Oportunamente se dará detalles

Por informes véase al rematador en la Bolsa de Comercio. 374-fb.8.

A. Victorica y Ca.

CENTRO GANADERO—CALLE 18 DE JULIO 373 Y 375

Ofrecemos en venta:

1 toro Hereford puro importado.

5 carneros Rambouillet puros importados.

1 id pallero carrera puro

Toros Durham puros nacidos en el país.

Ovejas y borregas Rambouillet puras nacidas en el país.

Carneros Lincoln importados y nacidos en el país.

Una manada burrera, de 100 animales.

Una volanta americana con arreos.

378-p...

Mendoza Garibay

El gran remate del siglo!!—Venta al mejor postor.—De la mas regia y mas bien situada casa de Montevideo!—Propiedad del señor Piria—Sita en la calle Treinta y Tres núm. 216, mide 24 varas de frente por 46 de fondo. Area superficial 1.100 varas. Construccion pompeyana. El edificio y las pinturas, mosaicos, etc. Costó $ 130.000.

Se venderá á cualquier precio pues el propietario se ausenta del país.

Oportunamente grandes detalles.

Diez dias despues de vendido el edificio publicaré en 50 mil folletos el detalle de todas las obras de arte que poseé el señor Piria y ha adquirido en sus numerosos viajes al viejo mundo.

Todo se rematará al mejor postor.

Oportunamente detalles. 301-fb.2.

AVISOS

BLOKS
DE BUEN PAPLE
SE VENDEN EN ESTA IMPRENTA
Ps. 0.10 doscientas hojas.
Ps. 0.80 dos mil hojas.

FABRICA A VAPOR
DE
Caños de Plomo para Gas
Aguas Corrientes y Bombas
DE
Emilio Callegari

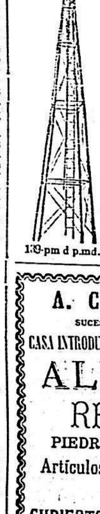

Caños Estañados
INTERIOR Y EXTERIORMENTE
Especialidad en Construcción de Alambiques perfeccionados, Variado surtido de Bombas para ser movidas á mano ó por caballos.
Caños de fierro de todas dimensiones y Construcción de Norias, molinos de acero galvanizado para extraer agua.
485 - CALLE 25 DE MAYO - 43
1:9-pm d p.md.
Montevideo

A. CARASSALE
SUCESOR R. CARASSALE
CASA INTRODUCTORA-Calle 25 de Mayo 293
ALHAJAS
RELOJES
PIEDRAS PRECIOSAS
Artículos de plata de todas clases
CUBIERTOS DE COMPOSICION
CALIDAD EXTRA
MARCA R. CARASSALE
N. B.—Esta casa tiene además un surtido muy completo de objetos de arte y artículos de fantasía, de todas clases y de todos precios, que no admiten competencia como novedad y buen gusto.
ÚNICO AGENTE DE LOS AFAMADOS
RELOJES PATEK PHILIPPE y C.°
Inventores del sistema Remontoir y de varios perfeccionamientos, cuyos relojes han obtenido siempre los más altos premios y recompensas en todas las exposiciones universales, y en las últimas han sido declarados «Fuera de concurso.»

ATENCION
GRAN REBAJA DE PRECIO
FOTOGRAFIA UNIVERSAL DE ALEJANDRO BASELL
(ANTIGUA CASA DE BIXIO)
Hago presente á mi numerosa clientela y al público en general, que debido á los grandes artículos que he recibido de Europa me he concretado hacer los retratos que costaban antes $ 3.00 la docena á un peso y cincuenta centésimo
Nota—Toda persona que gire $ 6.00 por una docena de retratos album se le regalará un retrato tamaño natural con su correspondiente barrilla.
No olvidarse, La Universal, calle San José núm. 100. perm.

AVISO

La Direccion General de Correos y Telégrafos hace saber al público que habiendo vencido el plazo de dos años fijado para el archivo de las cópias de telegramas y originales correspondientes al año 1897, se procederá á su extincion por medio del fuego.-(Art. 31 del reglamento respectivo.)—Montevideo, Febrero 9 de 1900. 389-mz.11.